朝鮮日報
朝刊
本紙朝夕刊十二面
編輯兼發行人 方應謨
株式會社 朝鮮日報社

社說 不二農場小作人의陳情

當局의嚴正處置가必要

一

平北龍川에잇는 不二農場小作人 一千六百餘戶 一萬餘人의 抑鬱한事情을 陳情코저 二十九名의 代表者가 二十三日 總督府를 訪問한일이잇다。 이에 그들의 陳情內容을 듯건대

一、天候의 不順으로 再播種한 種子代는 地主가 負擔할것。

二、農場職員은 小作人을 함부로 때리거나 또는 監禁하지말것。

三、바람과볏헤 말려서 가벼워진 근(斤)수를 小作人에게 徵收치말것。

四、現在의 水稅代象小作料 五割八分을 五割로 減下할것。

等等의 項目으로되어 잇는데 吾人은 여게서 그實相을 一一히 檢討하기前에 그들이 陳情한 以上네가지 項目만을 들고보드래도 그들 小作人의 事情이 얼마나 抑鬱한것을 알수잇는 同時에 그陳情의 當然性을 認定할수잇는가한다。

二

龍川不二農場의 要求에對하야는 지난九月五日 그農場小作人들이 八個條項의 抑鬱한事情을 드러서 平北道廳에 陳情하엿슬때에 吾人은 本欄에서 此를 論評한배잇섯슴으로 그顚末을 詳述하는것은 避하려하거니와 여긔서 그實相을 簡單히 要約하면 現在의 龍川不二農場 耕作地로 말하면 海水가 밀려들든 干潟地에 堤防을쌓어 海水襲來를 防止하고 小作人들이 十年이라는 긴歲月을두고 鹽分、蘆根 其他雜草를 除去하야 今日과가튼 良畓을 만들기에 成功한 新作地로 그들의 功勞는 實로 莫大한것이다。 이러한 功勞者요 또緣故者인 現在의 小作人에對하야 農場側에서 特히 優待條件을 賦與하여야할것은 當然한일임에 不拘하고 이번 紛爭의 主要原因이되여잇는 即今年은 天候가 不順하야 最初에 播種한것이 全部失敗에 歸하야 再播種하엿는대 農場側에서 이再播種의 種子代及 補植苗購入代全部를 小作人負擔으로 强要하는데잇다는 事實에 비추어볼때에 農場側要求가 얼마나 그常道를 버서난것인가를 明確히 알수잇다。

三

天候不順으로 再播種하게된 種子代를 地主側에서 負擔하여달라는 小作人의要求는 常識的問題일뿐만아니라 이것은 不可抗力에 依한것이니만치 當然히 農地令第十六條가 適用될 正當한法的要求이다。 다음 農場職員이 함부로 小作人을 때리거나 監禁치말게하여달라는 陳情은 너무나 氣막힐事實이나 이것은 問題의性質이 嚴正한 關係를갓고잇스므로 여기서 論評하기를 避하려하며 셋재로 監視人立會下에 打作한穀物이 바람과볏헤 말려서 斤數가 주럿다하야 그不足斤量을 小作人에게 再徵收한다는것은 常識으로 判斷할수업는 利己的行事라 아니할수업다。 그리고 끄트로 小作料五割八分을 五割로 引下하여달라는것은 決코 小作人側의 無理한 要求가아니다。 農地令에 小作料決定에 關한 規定이업슴은 누구나 推知하는바이어니와 現在 打作比率을 地主側에 四割、小作人側에 六割로하는것이 妥當하다함은 누구나말하는터인데 從來의 半分半分比率보다도 훨신高率인 五割八分이라는小作料를 徵收한다는것은 時代逆行的行事라아니할수업다。

四

特히 龍川小作爭議에 잇서서 考慮할點은 우에서 簡單히 말한바 新作地의 由來에 關하야서다。 勿論 海水가 드러미는干潟地를 良畓으로 만들기 까지에는 會社側에서 巨額의金額을 消費하엿슬것이 事實이겟지마는 小作人은 그들에게 有利한條件을 준다기에 十年이라는 長久한歲月을두고 自己新地와 마찬가지로 愛護改良하야 今日의成果를 내게된緣故者인것도 事實이다。 萬若 龍川干潟地 開拓을 國家에서하엿다하면 現在의 小作人들은 耕作權을 取得하엿을것이다。 이러한 關係기든 從前以上의 小作人들의 小作關係에 잇서서 作權移動을 隨時로하며、從來以上의 小作料를 納求하며、게다가 不可抗力에依한 損害全部를 小作人負擔으로 하는것이 不當하다는것은 法的根據도 未分하거니와 人情上 乃至 社會道德上 容恕치못할 苛酷한 行事라할것이다。 當局은 農地令制定의 根本精神에 則하야 그들의 抑鬱한 事情에 對한 公正한裁定을 實現시키는 同時에 그事實如何에따라 波及되게될 社會的影響에 特히 留意하기를 바라는바이다。

須磨總領事를마저 外務省首腦會議

列國의動向報告를詳細聽取코 對中新訓令基礎檢討

【東京電話同盟】停頓中의 日中交涉을 打開키爲하야 有田外相의 最後的訓令을 請하기爲하야 歸京途上에잇는 須磨南京總領事는 二十四日午後三時二十五分東京驛着 富士號로 桑島東亞局長의 出迎을밧고 歸京하엿는데 有田外相은 同四時로부터 外相官邸에서 堀內次官 桑島局長 上村同第一課長等 關係首腦部의參集을要求하야 重要協議會를 開催하엿다 爲先 須磨總領事로부터 十一日川越 張群第五次會談에依하야 最後의 對立狀態에 逢着하고잇는 日中交涉의 現狀及中國의 對日方針 中國의對列國의 動向等을 詳細說明하고 今後交涉에 處할現地官憲으로서의 重要案件을 行한後 此等을主로하야 川越大使에 手交할 新訓令案의基礎的檢討를 遂한模樣이다 그런데 有田外相은 新訓令 手交를 急히할必要上 大體二十八日 長崎出帆의 長崎丸으로 急遽同總領事를 臨任시킬 方針인데 二十五日도 必要에 依하야서는 省議를開催、協議를行케하고 다시 二十六、七兩日에亘하야 外務當局을 비롯하야 陸海兩當局사이에 省部連絡協議를 行케하야 交涉을 續行하든지 或은 斷切하든지 萬遺憾업는 對策을 樹立시킬 方針이다

蘇聯武器供給船 即時爆沈을通告

獨伊兩國政府嚴重警告

【巴里二十四日發同盟】蘇聯代表는 不干涉委員會에 最後的通牒을 提出한대로 委員會를 脫退치안코 靜觀의態度를 持하고잇섯는데 佛國政府側의 情報에依하면 蘇聯政府는 大槪二十四日午前十時半부터 열리는 分科委員會에서 不干涉協約의義務를 破棄하고 委員會를脫退할意向을宣言하지나아니할까하고잇다 一方獨伊兩國政府는 蘇聯船이 武器彈藥을 카타로니아自治州政府에 供給할境遇에는 海上에서 發見하는대로 即時 爆沈할것을 嚴重警告하엿다고 傳한다

伊、叛軍援助를否認

【倫敦二十三日發同盟】伊太利大使 그란디氏는 二十三日午前 外務省에 不干涉委員會議長 프리마드卿을 訪問하고 委員會의 照會에對한 伊太利政府의 回答을 手交하엿다 回答內容은 九日委員會에서 行한 그란디大使의 主張을 全的으로 再確認하는同時에 叛軍援助事實을 否認하고 葡萄牙政府의 干涉事實을 列擧한것이라한다 一方 葡萄牙政府의 回答은 二十四日中에 航空便으로到着할豫定인데 葡萄牙政府의回答이 到着하면 關係各國의 回答이 全部提出되는셈이다

西葡兩國間紛爭一束

【리스본二十四日發同盟】內亂發生以來 西班牙葡萄牙兩國間의 紛爭은 거이枚擧不遑이나 主되는事件을揭載하면 다음과갓다

一、越境事件

西班牙軍武裝隊는 八月十三日 西班牙 葡萄牙兩國의 國境線을 突破 葡萄牙領에 避難한 西班牙人을 逆襲하야 內一名을 西班牙領內에 引摺하야 撤退하엿다

一、大使館員에對한 暴行事件

마드리드市內의治安紊亂과同時에 不逞分子는 再三葡萄牙大使館及大使館員에 暴行하엿다

一、니야사號事件

바다호스市가 叛軍에 歸한結果 西班牙人千四百餘名이 葡萄牙領에 避難하야왓는데 葡萄牙政府는 汽船니야사號로 右避難民을 西班牙領 타라고나地方에 보낼라한바 西班牙政府側의 民軍은 同船의 送還을 主張하엿다

以上各種의 紛爭에對하야 葡萄牙政府는 再三抗議하엿는데 西班牙政府는 一切誠意를 示치안코 就中國境事件에 對하야는 當該地域이 叛軍의 支配下에 잇는것을 理由로 何等責任을 取하지아니하엿다

歐羅巴中心으로 一觸即發戰雲濃厚

蘇、西政府支持에葡西는國交斷切 英佛兩國의態度如何론

【東京電話同盟】蘇聯政府의 西班牙不干涉協約破棄 葡萄牙政府의對西班牙外交關係斷絕의 報道에關하야는 아직 外務當局에公電이업고 또國際關係에 자못微妙한 關係가 잇서서 當局은一切見解의發表를 躊躇하고잇스나 如何턴지 此等諸國動向은 歐羅巴左右兩派의對立激化를 誘致할傾向을示하야 進行을 重視하고잇다 即西班牙大統領아자니아氏는 마드리드退陣準備로 去十九日카타로니아에 政府를移動하엿는데 바르세로나에는 蘇聯元 葡萄牙公使로서 葡萄牙國民革命에 刺腕을부린 오푸센코가 領事로서 駐在하고잇고 바르세로나를 中心으로한 共產化에 策動을繼續하고 잇는데 萬若蘇聯이 不干涉委員會로부터 脫退하야 自由로운立場에復歸하야 公然히 政府軍을 援助하게되면 獨伊葡等의 팟쇼陣營에도 對抗的으로 反政府軍에 進出할것은 必至이다 伊、葡의 抗爭은 實力行使의 域에까지激化하야 歐羅巴政局은 文字그대로 一觸即發의 不穩한 絕頂에이르는것으로 觀測되다 그間英國은全然中立態度를 堅持하고 一方佛國도 小協商國離反 獨逸의擡頭等國際情勢에 鑑하야 最近은 蘇聯邦과의 共同動作을 回避하는데 中立的態度에 復歸하고잇는데 此等諸國이 今後의戰雲解消에 果然有効한 措置를 取할수잇슬가 歐羅巴政局의 動向은 眞實로注目되다

朝鮮産業統制는 總督決裁에依存

産調論議의中心點

產業調查會全般을 通하야 가장論議의 中心이된 重要產業統制法의 外地施行問題에 關하야는 法的實施의 時期方法에 對하야 愼重考慮하기로하고 業種을 指定하야 順次此를 朝鮮에도 施行할方針을 決定하엿는데 總督府가 立案한 統制法施行計畫案中에서 法令이라함은(法律)로修正되고 따라서 朝鮮總督의 監督에잇는 統制委員會設置도 全部削除되여 잇는것이 注目된다 그러나 統制業種의 指定에關하야는 日滿適地適業의 分布關係에 則하야 內外地를 一貫한 統制를 要할것으로 經濟圈內에서 一致하야 日本內地、朝鮮、滿洲의 產業調整에 參加할것을 明白히하엿다 朝鮮에잇서서 統制法의範圍는 자못 漠然하여 單只 統制業種의 指定權이 總督에잇는것을明示하고잇는點만이 統制法의全面的施行에 僅僅히 餘地를 남기고잇서서 施行에關하여는 總督府獨自의 統制委員會에서 決定할것으로하고 專혀 總督의決意如何에依하야 決定되기로되엿다

叛軍機首都에 降伏勸告삐라

【마드리드二十三日發同盟】二十三日새벽 마드리드上空에 突然 叛軍飛行機二臺가 飛來하야『即時降伏하라不然이면砲擊을 加할것이다』라고쓴 삐라를撒布하엿다 西班牙政府軍은 砲擊을加하엿스나 命中되지안코 悠悠히飛去하엿다

駐英蘇聯大使 『行動의自由』를通達

【倫敦二十三日發同盟】蘇聯代表마이스키大使는 二十三日午後 不干涉委員會 議長프리마드卿에게 正式通牒을 提出하야 蘇聯政府는 西班牙內亂에對하야『行動의自由』를 確保한다는 旨를 通達하엿다

蘇聯을對象으로한 獨伊共同戰線確立

歐洲大陸에서共產主義排擊코 蘇聯邦介入은不許

【伯林二十三日發同盟】伊太利外相차노伯은 뭇솔리니 首相의特使로 十九日 伯林에 到着하야 前後五日間 獨逸外相노이라트男其他獨逸政府首腦와 會談을 遂하엿는데 右會談結果 右兩國政府는 歐洲政局의 全分野에 亘하야緊密한 共同戰線을 確立하게되엿다고 傳한다 協議內容은 極秘에 附하야 消息通의 情報를綜合하면 左와如하다

一、獨伊兩國政府는 相互協力하야 歐洲大陸으로부터 共產主義를 排擊하기에 努力하고 이러한見地에서 프랑코將軍을首班으로한 西班牙叛軍을 承認하는同時에 西班牙國內의 어느部分임을不問하고 共產主義共和國의 實現을 阻止함

一、로카르노條約締約國會議에 獨伊兩國政府도 欣然參加할것이나 會議에는 絕對蘇聯政府를招請치말고 또 議事範圍를 라인國境地帶에 局限하야 東歐의 安全保障에 言及치말것

一、도나우 流域其他中部歐羅巴에잇서서 獨伊兩國政府는 各自의 勢力圈을 明確히 決定할것

右決定에 際하야 獨逸政府는 多少讓步할것이나 其代價으로 伊太利政府는 國際聯盟에 關聯하야 特히 聯盟機構內에 東歐의 安全保障體制를 確立하기를 斷念한다 東歐에 關한限 兩國政府는 어데까지 蘇聯政府의介入을 排除함

以上의 各協定眼目은 共同防共工作에잇다

白耳義中立宣言

白自主國防과 獨逸當局의態度 ③

李元坤

一九一四年 世界大戰當初 白耳義가 其領土의太半이 獨逸軍鐵蹄下에 蹂躙되자 비록多大한 犧牲은 蒙하엿슬망정 聯合軍과 步調를 가티한 惠澤으로 戰勝國의 主權維持를 期하엿다는것은 널리알려잇는 事實이다 그리고 大戰以後에는 聯盟國의 一員으로 英佛盟邦에 追隨하야 歐洲集團的安全保障體系確保에 協力하여왓다 이와가티 聯盟을 守護神으로 信奉하고 英佛盟邦을 後見으로 信賴하든白耳義가 突然 籠絡을저바리고 事前에 何等諒解도업시 中立을宣言하고 獨力으로 國防을固守한다는데 對하야 英佛이 그와가티 驚愕하는것은 조금도 奇異할바가 못될뿐더러 歐洲現情을 살펴볼때에는 도리혀 當然한 일일것이다

그러면 再軍備를 實施하고 聯盟을 脫退하고 로카르노條約을 破棄한 獨逸의 態度는 如何할가? 그리고 聯盟에 對해서는 不即不離의 態度를 取하면서 一路對에工作에 突進하는 一方 獨墺匈三國과 步調를 가티하야 國民戰線結成에 血眼이되여잇는 伊太利의 態度는 如何한가

◇

外電에 依하면 獨逸政府當局은 레오폴드三世의 中立과 自主國防聲明에 滿腔의 贊意를 表明하야 英佛의 失意에 異常한 對照를 示現하엿다한다 이제 獨逸當局의 意向으로서 消息通이 傳하는바에 依하면

一、白耳義는 過去五百年間 始終列國의 侵略을 바더왓다 今回 兵役年限을 延長하고 國軍을 强化하는것으로써 完全히 自國의 獨立을 確保할수잇다

一、白耳義가 嚴正中立을 堅持하는以上 萬一侵略을 밧는일이 잇드라도 各國政府가 白耳義를 支持할것임으로 各國도 容易히 侵略行動을 取하지안흘것이다

一、白耳義皇帝 今回의勇斷은 國際平和에 貢獻하는바 적지안타

하야 어데까지 超然한 立場을 僞裝하면서 白耳義의 中立宣言과 自主國防을 歡迎하엿다 한다 그러나 白耳義의 現情과 同國을 圍繞한 現下의國際的環境속에서 果然 白耳義와가티 적은 나라가 獨逸當局의말과가티 自主國防을 實施함으로써 主權確保를 期할수잇고 嚴正中立을 宣言함으로써 各國의同情的支持를 어들수잇고 또 그것으로써 國際平和에 貢獻할수잇슬가!

◇

白耳義皇帝가 自主國防宣言과 中立聲明의 理由의하나로『라인國境地帶가 再武裝한結果 獨逸은 何時에나 白耳義에 侵入할수잇는 逸의 侵入을 阻止하는데 잇다고하면 獨逸이 歡迎하는 理由를 發見할수업슴에도 不拘하고 그와가티 滿足한 뜻을 表明한다면 그理由는 白耳義의 自主國防그自體보담도 이에依하야 惹起될國際的影響일것이다

即 白耳義皇帝가 闡明한『各國과 連絡하야 戰勝確保를 期하지안코 事前에 戰爭을 阻止하기爲함이라고 한 一言과 單純히 同盟을 締結함으로서 祖國의 安全을 確保할수업다는 一言은 明確히 白耳義가 英佛을 盟主로한 聯盟으로부터 袂別을 意味하는同時에 英佛盟邦에對한 不信任을 表明하는것이다 이것이 곳 獨逸이 白耳義의措置에 對하야 滿足하는 理由의 하나일것이다 勿論 白耳義와가튼 小國의 向背가 歐洲集團的體系乃至現狀維持派의 陣營에 及하는 直接影響은 그리問題될것이못된다 그러나 梧桐一葉이 가을을 告한다고 白耳義의動向이 오르지 白耳義自體의 國內問題로 始終한다하면 別로 問題될것이 못되나 그向背가 聯盟陣營內에잇서 多數 群小國家의 意見을 代表한것이라하면 其影響은 決코적지 안흘것이라는것을 看過해서는 안될것이다 이것이 獨逸로 하여금 『샤덴프로이데』(Schadenfreude)를 滿喫케한 重大原因일것이다

註 Schadenfreude는 남의不幸을 기뻐하는것

(寫眞은 히틀러總統)

山東主席蔣伯誠氏로

【濟南廿三日發同盟】山東省政府改組問題는 蔣介石氏의손에 秘密裡計畫되고잇는데 中央에서는 韓復榘氏를 山東省政府主席의職을 引退식히고 그後任에는 미리부터 同方面의 中央化工作에 活躍하고잇는 蔣伯誠氏를 任命하기로 大略決定이 되엿다고傳한다

駐中英大使 張群部長을訪問

【南京二十四日發同盟】駐中英國大使휴겟센氏는 하우參事官을同伴 二十四日午前十時 外交部에 張群部長을 訪問하엿다 右는 過般來日中交涉裏面에 暗躍하고잇는 英國이 交涉의前途에 甚大한 不安을感하고 中國側牽制工作에 再次進出할것으로 解釋되여 日中交涉緊迫의 此際同大使의 活躍은자못注目되고잇다

本社參觀(廿四日)

▲明進學校生徒四十四人 崔秉鎬氏引率下 本社見學

人事·集會

▲坂本宮藏氏(新任京城府財務部長) 二十六日午前七時四十五分京城驛着豫定

▲柳本朝光氏(新任京城府內務課長) 二十六日午後二時五十分京城驛着豫定

▲基督申報社 特設電話架設關係로 光化門五〇四番을 光化門二三三八番으로 變更

南米秘露共和國 軍獨裁內閣樹立

【리마廿三日發同盟】去十一日秘露共和國 大統領選擧는 左翼派의 巨頭 에기그레우氏가 當選된結果 左翼의勝利에 不滿을抱懷한 陸軍派는 軍部支援下에 一齊히 蹶起하야 左翼派와 猛烈한 鬪爭을이르켜 二十二日 마침내 大統領을 追出하고 軍部獨裁內閣을 樹立하엿다

開業拾周年新工場開設記念大特賣

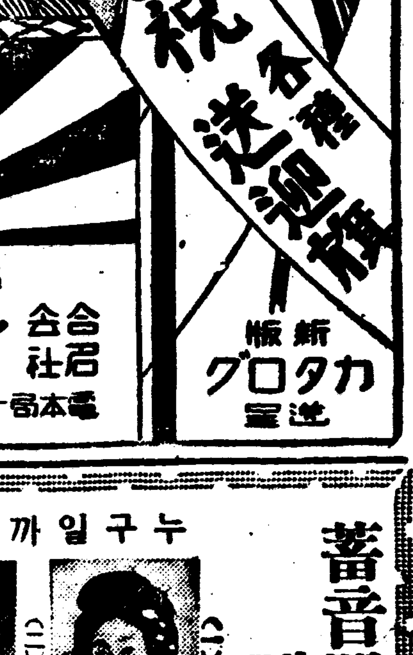

青年團旗·軍人旗·優勝旗
祝 送迎旗
新版 カタログ進呈
名古屋市西區本町四
合名會社 伊藤旗店
電本局一四〇二番·振替名古屋一七八三

愛知縣工業試驗場耐熱試驗濟
絕對安全 オールスチール 中京金庫

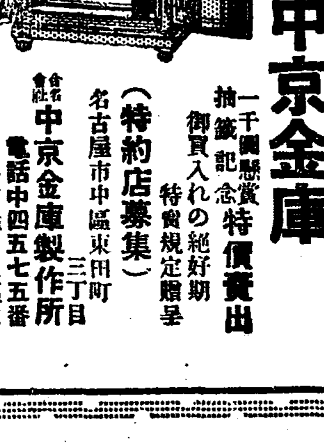

一千圓懸賞抽籤記念特價賣出
御買入れの絕好期 特賣規定贈呈
(特約店募集)
名古屋市中區東田町三丁目
合名會社 中京金庫製作所 電話中四五七五番
工場 名古屋市東區山田東町一ノ二〇

メリヤス
ヴヰナス印
メリヤス·綿布 洋品雜貨·加工品
矢島百貨通販部
名古屋市中區仲ノ町 電話中三 六九番 振替名古屋一九六三番

絕對良品 新品保證=市價の半額
驚く程値打な實用自轉車

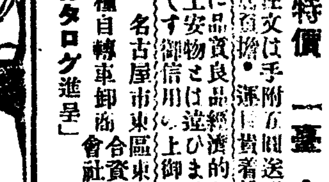

前後ブレーキフリー式(定價三十五圓) ニウケ·スタンド·ベル·牛ケース付
大特價 一臺 金十九圓八十錢
御注文は手附金五圓送附の事 殘額代引便荷貝
眞に品質良品經濟的なる事は保證致します 世上安物とは違ひます信用本位の近藤發賣車です御信用の上御注文下さい
名古屋市東區東魚町一丁目 各種自轉車卸商 合資會社 近藤鉄商會 電話東⑥九〇二番
「カタログ進呈」

ゴム長靴
東洋一の大商報 無代進呈
名古屋市東區千種通 合資會社 加藤ゴム營業所

特許石油下向ランプ
特許新發賣 十六燭光八分芯
特許ガソリンランプ

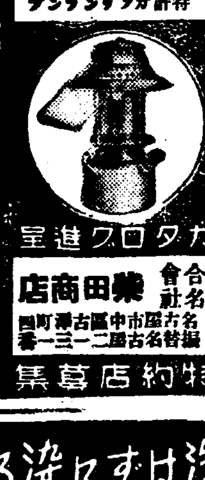

カタログ進呈
合名會社 柴田商店 名古屋市中區車町 振替名古屋二三一
特約店募集

期米 綿絲 株式
通信の合理化 經濟學士と當り屋通信
日刊新聞 年中無休
一ヶ月六百圓の通信料がタツタの五圓で讀る日刊新聞 長期間御割引あり
內容見本無料送る但し一人一回限り
名古屋市中區天神町 振替名古屋一二七
日刊 中京經濟新聞社

蓄音器界空前의會集 레코-드祭!
이寫眞은레코-드界에서가장人氣잇는歌手입니다
누구일까요?

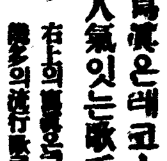

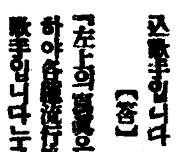

(一) 右上의寫眞은大衆의絕對支持를받아 幾多의流行歌로名聲이높은레코-드吹込歌手입니다 【答】 ○○郞
(二) 「左上의寫眞은天稟下에이름높은 ... 하야 各種流行歌로 萬人의人氣잇는名歌手입니다」누구일까요? 【答】 ○市○
今番蓄音器愛好諸賢께레코-드祭의記念으로서 左의 規定에依하야 答案正解者五百名에限하야 高級포-타블 一臺式을 贈呈합니다、奮發하야應募하십시요……

훌륭한賞品의贈呈規定
A、B、解答은一人一答限으로右丸型의文字를 記入하여주십시요
イ、解答은封筒에너허返信費로서(二錢切手五枚)를封入하고 三錢切手를貼付하고住所氏名을裏面에 明記하여주십시요
ロ、正解者多數의境遇에는抽籤法에依하야五百名을 選定하야 훌륭한포-타블 一臺를贈呈합니다
ハ、應募解答의締切은이廣告揭載日로부터 十日間以內로하고 當選贈呈者에게는締切後곳通知합니다
答案宛所 東京麴町飯田町二ノ八 大東工業商會宣傳部

五百名에게贈呈할포-타블
(레코-드祭記念品)
一家가가추어 新春의 歡樂으로 贈呈
(實物縮寫圖)

品質優良 堅牢保證付
外裝·優美豪華の極 レザーモロッコ張
音色·明快にして柔軟 各樂器の分離絕佳
◆高サ 八寸六分 ◆奧行 一尺三寸 ◆巾 一尺 ◆重量 一貫八百匁
¥28.00
●當選洩れ全部の方へは…… 勝太郎·市丸·ブロマイド 一枚 流行唄全集·諸國民謠集 二冊 贈呈!
贈呈蓄音器는 鐵道便으로보내는故로最近 驛名을記入하십시요

劇團豪華船公演第六週
十月二十四日낫부터藝題交換
◇悲劇 李雲芳作 女子여!굿세여라 四幕
◇喜劇 鄭泰星編 崔멍텅구리와킹콩 四景
◇洛山人作 音樂演劇
◇劇 貧富의境遇 一幕
東洋劇場 西大門町 電話光二一五四

廿一日封切(五日間) 每日三回午前十時半 午後一時半 六時半
◆獨逸우파社超特作品 血의敵
◆二十世紀폭스超特作映畫 몬데카르로의銀行을亡치는사람
◆新興키네마超特作品 久米正雄原作 如月敏脚色 寂光愛 立松晃 若葉馨主演
團成社

十月二十五日낫부터三日間大公開
每日三回晝夜公演
大衆料金 階上二十五錢 階下十五錢均一
朝鮮時代社超特作 人生篇 春風 後編 主演者 李慶善 金貞淑 卜惠淑
松竹蒲田超特作品 時代名篇 侍丹三騷動 主演 光川京子孃 坪井哲氏 小笠原章二郎氏
喜劇 키-톤大成功 키-톤프로덕손特作短篇 바스다-키-톤氏主演
第一劇場

◇十月二十三日부터 料金 階上三十錢 階下二十錢均一 土曜日曜祭日은晝夜二回 낫一時 밤七時十五分始映
◇파社超特作全發聲日本版 戀愛劇 로-지다
◇奇怪劇 五百年后의地球
◇大都映畫社超特作品 時代劇 伊達男血笑記 監督 中島寶三氏 主演 阿部九州男氏
桃花劇場 麻浦桃花町 電龍二三三五

洗はずに染る
ナイス

難兄難弟의 天分에 莫上莫下의 力量

數千聽衆은 陶醉恍惚할뿐

入賞發表는 今日午前에

樂壇最大의 盛事

昨夜·콩쿨大會決選

무명의천재를 천하에소개하려는 악단최대의성사、본사주최전조선남녀음악콩쿨대회는 금년제이회를마지 만도의인끼를 총집중한가운데 이십사일밤 오후칠시반 본사대강당에서 열리엇다. 가운데 정각수분전 이날대회판정의대임을마튼 심사원 김영환(金永煥) 홍란파(洪蘭坡) 정훈모(鄭勳謨) 계정식(桂貞植) 김원복(金元福) 박태준(朴泰俊) 박경호(朴慶浩) 제씨가 착석한후 본사편집국장 함상훈(咸尙勳)씨로부터 이날에 뜻잇는 대회를 마즘에 이가튼 성황을일운것은 이대회를 일층빗나게함이라는뜻의 간단한 개회사가잇고 곳순서에의하야 대회는진행되엿다 순서에딸아 일회예선에서 엄선된 성악과 바이올린선사 십이명이 차례로 등단하니 지정곡목과 자유곡목을 롱하야 각히 이날을 긔약하고 연마하엿든 재능을 십분발휘하야 장내는 처음부터 긴장한가운데박수갈채가 련발하며 과연이날의 영관을차지할천재는 누구일지 예측키 어려울정도이엇다 선사중에는작년의 입상자로 바이올린 일등 문학준(文學準)군과 성악일등 리인범(李仁範)군이 출장하야 작년이상의 련량을발휘하는마당에 신인은 이들이상의 실력을발휘하기를목표로 장내는백열전을연출할감이잇섯다 대회는 원만히 예정순서를마치고 동십시에 막을닷치엇는데 심사결과는 이십오일오전십일시에 발표키로되엿다

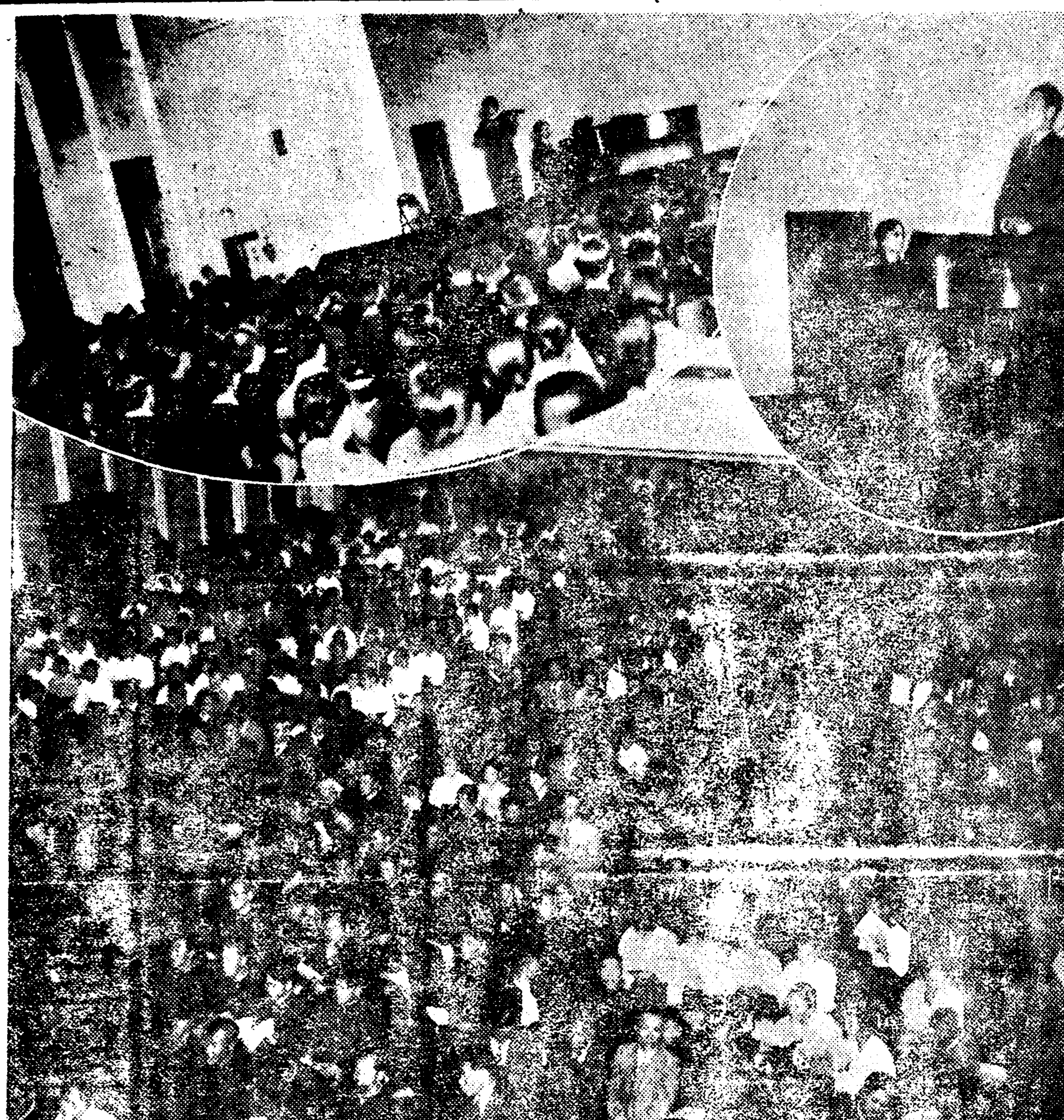

★…白熱한競演과 陶醉한聽衆★

집떠난사람 길일흔아이

감상적 가을철비슷따라 서울구경은 시골학생、시골처녀、등 집일흔어린아이들이 요사이 붓적느럿다 ▲함북(咸北)신고산공립보통학교(新高山公普)생도 리선하(李善夏)(一四)는 숙소를찾지못하고 현재명치정(明治町)파출소에 보호중 ▲봉두정(鳳頭町)일백육십팔번지 남긔철(南基徹)의집에 유숙하고잇는 남흥연(南興然)(二三)(女)은 이십이일 오후아홉시경에 거리로 놀러나간채로 드러오지안는다고 본정서에수색원을내엿다 ▲화원정(花園町)팔십칠번지 김학룡(金學龍)의 둘째딸 명순(明順)(六)은 이십삼일오전열한시 집을나간채로 드러오지안는다고 ▲이십삼일밤 황금정(黃金町)이정목부근을 울면서지찻는 여섯살가량되여보이는 남자아이가 잇서 이정목파출소에 보호중이라고한다

初中各校總動員

勅語下附記念學藝會

今朝부터府民館에서

경성부교육회(京城府敎育會)에서는 교육칙어하부(敎育勅語御下附) 이십오주년긔념을 위하야 부내중등 초등학교의 학동들총동원하야 이십오일오전아홉시반부터 가튼네시까지 부민관(府民館)에서 학예회(學藝會)를 성대히거행한다고한다「푸로그람」은 극(劇)창가 의오십종목이나되며 유희、[illegible]오르간、피아노독주등이 잇다고한다

交通安全日에 事故

笠井檢事長負傷

自動車가 安全地帶에 衝突

運轉手도 重傷入院

이십사일 오후열시경 경성부청(京城府廳)압 전차정류장 안전지대에 서소문정(西小門町)삼십팔번지 보판승(保坂昇)(三二)이가 운전하고가든 고등법원 전용자동차 경(京)제칠백오호차가 광화문통에서 그 안전지대에 다다를지음에 때마침 가늘게 나리는 가을비로 말미아마 앞길이 잘 보이지안헛든지그만 안전지대에 부닥치여 자동차 압과 안전지대를 대파하엿다 그런데 그차에는 마침 고등법원 검사장(檢事長) 립정(笠井)씨가 타고 가다가 그와가튼 참변을 당하여 그가안저잇든 좌석에는 선혈이림리하엿다 그리고 운전수는 가슴을「핸들」에 부닥치어 대단한중상이라고하는데 모다서소문정(西小門町) 전중환병원(田中丸病院)에 입원 응급치료중이다 립정검사장(笠井檢事長)의 부상정도는 아직판명되지안헛스나 이날은 때마친 교통안전일(交通安全日)로 교통사고의 방지에 시내 각경찰서가 노력하고잇든 날에 공교롭게도 고등법원자가 교통사고를 연출하게되엿다 원인과 기타는 소관본정서에서 조사중이다

笠井檢事長의 傷處는얼굴

田中丸病院長談

별항보도한 립정고등법원 검사장(笠井檢事長)의 불의의부상에 대하야 전중환병원장(田中丸病院長)은말하기를 꺼리면서 다음과가티말한다。「립정검사장의 부상에 대하야서는 현재 나로서는 무어라고 말할수가 업습니다 상처는 얼굴입니다 이이상 더뭇지 마세요」운운

(사진은 사고낸자동차)

夫婦言爭少婦飮毒

이십사일 오전네시경에 시내 종로이정목륙십오번지 음식점녀주인 전분순(全分順)(二三)이가다량의「크레솔」을먹고 자살을도모하고잇든것을 집안사람이 발견하고 곳부근병원에서 응급치료를 하엿는데 생명에는 이상이업다는데 그원인은 저의남편과 [illegible]이라고한다

中東柔道優勝

倣新軍奮戰惜敗

朝鮮體育會主催의 第十七回全朝鮮綜合競技柔道大會는 二十四日午後一時十分부터 鐘路中央靑年會室內運動室에서 大盛況裡에 열리엇다 한편 昨報한바이어니와 이날 中等部 第一回戰에 徽文校를 이긴 中東軍이 決勝戰에 드러가 倣新軍과 對戰하야 다음과 가튼 戰績으로 優勝하엿다 一般部는 過去二年間連續하엿스며 一般部靑紅試合에는 紅軍이 勝捷하엿는데 이試合의高點者는 다음과 가티 第三位까지 發表하엿다

◇決勝戰

【中東軍】勝3…1【倣新軍】

○金光浩(左前帶) 金惠培×
李甫鉉 —引分— 金永壽
○林德基(右前襟) 崔德福×
○尹萬年(左前襟) 張東衡×
×吳泰俊(腰技) 朴齊鄕○

◇靑紅試合高點者

▲第一位=五人勝金甫均(硏武) ▲第二位=李學鉉(中靑) ▲第三位=方泳準(中靑)以上三人勝

◇寫眞은 柔道大會入場式光景

籠球리그

來月六日부터

YMCA主催

每年 籠球界의 提唱을 覺醒식혀오는 朝鮮中央基督敎靑年會主催의 第十四回 籠球聯盟戰은 來十一月六日 午後六時半부터 數週間에 亘하야 鐘路中央靑年會室內에서 開催하는데 昨年과가티 秋期리ー그로 [illegible] 一般參加規定은 다음과갓다

▲參加人員=一團選手十名以內 ▲參加資格=가、中學部는 [illegible] 在籍者 나、一般部는 中學生을 包含치아니한 [illegible] ▲參加金=每一團三圓(參加申請時納入) ▲申請期日=十一月二日午後四時까지 ▲抽籤期日=十一月五日午後七時에 靑年會에서 發表함

全京城軍出場

西日本都市野球

來三十一日부터 [illegible] 開催되는 第二回西日本都市對抗野球大會에 出場할 全京城軍은 昨年과가티 秋期리ー그의 成績에 依하야 京城府體育協會에서 選手를 銓衡하야 다음과가티 決定하엿다

▲監督=中村(京電) ▲主將=中川(同) ◇捕手=松元(府廳) ◇捕手=吉田(鐵道) ◇內野手=平山(同) 有田 保田(鐵道) 中川(京電) ◇外野手=森(府廳) 秋山(京電) 光武(同) 山中(鐵道)

早大4 明大1

【東京電話同盟】早大對明大第一回戰은 二十四日午後三時五分부터 神宮球場에서 三谷(球)審井長、本鄕(壘)西氏審判下에 早大先攻으로 開始되야 結局四對一로 早大先勝하엿다

明大	000100000
早大	00020200x

4…1

秋風落葉의 普天教

建物과基地賣却

十一月十日에入札키로決定

【全州支局電話】지난날한때에 탄압의벼락을마진 초종교단의보천교(普天敎)는 그후간부끼리여러가지로 운동도해보앗스나 결국 아모러한 효력도업섯고 마침내 그찬란한 궁궐가튼 건물과 긔지까지를 팔기로하엿다 그리하야 오는십일월십일에입찰할터인데 이건물과 긔지를 사고십흔사람은 오는칠일까지 정읍보전교로부터 신입하기를바란다한다 그런데 총평수는 사천팔백평이요 건평(建坪)은 일천사백평이라하며 건물수는 모다 삼십륙채라하며 그총가격은 적어도 일백만원가량이라한다

詐欺賭博團被捉

화투도박하는 현저정(峴底町) 사십일번지 송순복(宋淳福)(三) 가튼정 [illegible]번지 안영(安永)(三) 가튼정이백십번지 김귀성(金貴成)(二) 가튼정사십구번지 구관하(具觀河)(二)등 세사람을 본정서원이 그서에인치하엿다 그런데 정과안정、김귀성、구관하세사람이 짝을지어가지고 적괴송순희를꾀이어서 사긔도박한것이판명되엿다 피해가 백원 도내에 [illegible]원을 압수하엿다

米價低落으로

間島豊年飢饉

【龍井】간도성공서 조사에 의하면 금번도 간도성 오현의 벼수확예상은 작년도에 비하야 팔할증이라 기후가 순조로 벼곡이 양호할뿐아니라 풍년들이 경작면적도 작년에 비하야 증가되엿다 경작면적은 이만일천이백삼십정보에 오천 전수확예상고는 이십삼만오천구백이십사석이라고한다 그런데 이번에 대풍작을맛난 간도 농촌은저옥이인심이 안도되엿는데 바 추수이때 신곡이 시장에서 매매되자 곡가가대폭락되야 백미일석에 삼십원대에서 삼십원으로 저락되엿다 이리하야 간도이주 농촌에는 풍년기근을 면치못하리라고하며 각현별수확고는 다음과갓다고한다

延吉縣	一五六、三三〇石
琿春縣	一七、五四八
和龍縣	二二、五六〇
汪淸縣	一七、二〇九
安圖縣	二、五七五
計	二三五、九二四

男性의暴虐에

짓밟핀可憐한女性

돈모아살게되니

七去惡으로逐出

서울와서어멈노릇해보나

憤해못살겟다呼訴

남성폭학(暴虐)에 짓밟핀잔인한 녀자의 애화= 이십사일오전열한시경에 시내종로서 보안계에는 초라한녀인이 차저와서 눈물의 하소연을 하엿는데 그이야기를 들으면 그는 경긔도 룡인군고삼면가류리(龍仁郡古三面佳柳里)에사는 김상설(金相雪)(二)의 안해남궁순(南宮順)(二七)으로서 지금으로부터 십오년전에 스물세살되는 청춘과부의 몸으로 전긔 김상설이라는 홀애비와 결혼한후 적빈한살림을 부부가 빼아프게로동하야 이제는 천여원의 재산도모도게되엿는데 돈이모하지고나니까 남편은 자식을 희망하야 자식도 못낫는다고 전긔남궁순을 학대하기시작하야 최근에는 다른 녀자까지 어더가지고 자긔를 못한가지 돈한푼아니주고 내여쫏는다는것이다 모진학대를 참다못하야 얼마전에 서울로와서 시내소격정(昭格町)에서 어멈노릇을하고잇스나 생각하면 생각할수록 분함을참지못하야 전긔와가티 종로서에와서 그원푸리를해달라는것이라고한다

新鐵橋開通機會로

減賃問題再燃

府尹과 政務總監에게 再次陳情할計畫

萬一의境遇는市民大會도開催

永登浦行배쓰

【永登浦】특신 이기회에 경성영등포(永登浦)간 교대교도 이제야개통을 보게되는동시에 전차도로확진(擴張)을 보게되는 오만부민이 열망하고잇든 한강인도교까지 연장되여 산연의 개발은 물론 행정(行政)군사상대한 공헌을 보게되는 대경성의 관문으로서 면목을 보이게되엿다 이기회에 경성영등포(永登浦)간을 관통하는 경전빼쓰임금인하문제는 벌써도중요한안으로 큐십오만시구부민이 이구동성으로 그필요를부르짓고잇는터에 그동안관계당국에 탄원진정을수차거듭하얏섯스며 적어도전화(電話)전신(電信)기타 통신관계의문제 또는제방보강문제 배수시설문제등 관변당국에관한 현안은거의 해결의서광을 보게되엿는데 단문제는 더욱 부민전체를상대로한 특수영리회사에관련되어잇는만큼 지극한 해결의빗도 보이지안흠으로 로 금번은 한강개통을 기회로 영등포방면 유력자주민대표들은 재차 오는이십륙일오전중 각자(甘庶)경성부윤을 회견하고 금후에잇서서 적극적진행방침을표명하고 대야(大野)정무총감을방문하야 문답원하기로 하얏다는데 금번에도 해결을보지못할때에는 일부에서는 부민대회까지 라도 개최하자는 소리까지잇다고한다

長津江發電에故障

西北五道暗黑化

平壤은火力發電으로送電計畫

廿四日午後六時頃에

【平壤電話同盟】이십사일오후여섯시경에 장진강수력발전주식회사(長津江水電)의 발전긔에 고장이생겨서 별안간 서부조선오도는 암흑세계로화하엿다 그런데 평양부내는 위선선교리(船橋里)의 서선합동전긔화력발전으로 송전하기로하야 비상한 활동을계속하엿는데 원래는 증긔(蒸氣)가 떠올러오기까지는 상당한시간이필요함으로 이화력발전으로써 전등을켜게되자면 열한시경이나될듯하다한다

新禱詐欺女橫行

"靈한신장님모섯스니 致誠을드리면病이낫는다"

요사이 부내룡산서(龍山署)관내에는 려염집으로 드나들면서 병에걸려 고민하는 안악네들을 상대로 치성을 빙자하고 금품을 속여빼앗는 괴상스런여자가 도라다니며 그피해가 적지안타하여 그범인을 엄탐하고잇든중 지난이십일 오전열한시쯤되여서 창전정(倉前町)이백일번지、정희윤(鄭熙允)(三)이라는 여자가 병석에누어잇는동에 나타나서「자긔는 교북정(橋北町)백오십팔번지에 사는 사람으로 자긔가 모시고잇는 신장님이령한데 그대가 명존에는 죽을것이니 상당한 돈을내여 치성을드리지안흐면 회복되지 못하리라」고 꾀여서 두번에 현금이십삼원과 쌀닷되를 속여빼아서가지고는 그대로 종적을 감취바린일이생겨서 그서에서는 이범인을잡고저 사면으로찾는중이다

渼洞公立普校

創立卅週年記念

來月二日記念式擧行

부내 미동공립보통학교(渼洞公立普通學校)에서는 오는십일월이일오전열시부터 동교강당에서 창립삼십주년긔념식을 거행한다는데 식이끗난후에 곳이어서 그학교전후원회장(前後援會長)한순영(韓淳榮)씨의 표창식과 축연을 베풀기로되는바 이어서 또한 아동성적품전람회를열어 일반에게 공개케되리라고한다

老齡男子의回春·初老男子의疲勞·壯年의劃期的進步

男子의道에不滿과缺陷잇는

性의回春·不老精力의補充

最高文明은 大秘房藥의門을열엇다

房中秘藥여기잇다

老衰不能에忽然剛健 (京城)蘇有勝

老齡七十이넘엇스나 靑年에못지안니한氣分으로가젓습니다。身老한탓으로벌서數年間本能과멀리하고잇엇슴니다。黃金을가지고도안되든것이 回春藥에救援되엿스나 老人에게는조곰도效力이업섯소이다。놀거가는自身의寂寞을하소할곳도업엇드니 舊友의漢方醫가最近東京에서發明된キングオブキングス라는藥은 老人에게는異常하고神効한回春藥이라함으로 注文하여다服用하엿드니 老齡에도所願을이루고 疲勞를모르며생생한活力이끄러서 精力이계속되고잇소다。

長歎하든陰萎가全快 (京城)李東中

敎授者 小生은長久한歲月을陰萎症으로苦生하와 中國千古의秘藥은勿論이요 文明된歐州의化學藥、本土産人蔘酒를服用하는等等藥의復舊에모든秘策을다해보앗스나 며어서長久하게剛毅이계속되는強烈한作用藥이업슴으로 二十代의靑春으로다시世上滋味가업서할때中에잇든中 貴藥キングオブキングス를服用해본結果 갑작이腹部에異常한興奮을느기게되여 普通以上의體力消費에도不拘하고 조곰도疲勞를모르게되엿습니다。

靑春과가티復活되여 (釜山)崔成婦

近二三年來로부터서 활저虛弱해지인지 疲勞를이일수업고 如何히努力하여보앗스나 不滿을除去못식히여서 매우困難하엿섯스나 最上의精藥キングオブキングス를服用하게되엿부터서는 五十에갓가운初老에는 조곰도疲勞을늣기지안케되엿고 넘치는旺盛한體力을復活식히게되여서 自身으로도室人의게면구한것갓소이다。

體力이徹底하게젊어저 (平壤)劉光琳

日本內地서發賣되는秘藥類는支那서건너간것으로만일고 생각도안코잇섯드니 日前에發見者가世界的으로有名한大性學者라는말을듯고나서 キングオブキングス를東京으로부터求해다服用해드렷니 媚藥中에는支那것에서도못보든効力이조흔藥으로 直接근본을興奮식혀서徹底的으로回春되데는놀냇슴니다。별안간젊어진것슴으로집사람도態度가젊어지고 마치新婚時와가티 질거운자미를보고잇슴니다。듯지안는根本이싱싱하게계속해서듯는珍奇한媚藥으로서의經驗이외다。

新春藥의興奮增進되는理由

創製者 性學界·醫學博士 羽太銳治先生

本邦秘藥中最高로强烈한生理作用을가진神秘의액기쓰와珍重한水陸兩棲物의强烈한生理作用을가진部分의액기쓰를混合해서 人體의血液에吸收식혀體力을改造하야 次次로衰弱한部分에及하게하는것과直接男子의根本에作用하는두가지로나노아서兩方이同時에한거번에活動하여서意氣와實力共히고희復活되는것을늣길수잇다。老齡이라도

性源의改生과 無限性力을짓는 體內의改修

キングオブキングス와如何한强精力劑와도比較가안되는다。

로根本이衰弱해저人生의興樂으로부터멀어진者、神經衰弱、房事過度가原因되여若壯年期에벌서衰弱해진者、[illegible]를느기는者등에 [illegible] 精力의增强化와同時에、直接男子의根本을刺戟식혀自由로히 [illegible] 中心을體力의增强化식히기때문에效力이나는것이오。服用하면곳시下腹部에氣를넛는것과가티 合理的인補充을주어서 長日月服用하면一時的이안이어니라 [illegible] 夫婦和合에조곰도疲勞를늣기지안케되는것이 奇妙한것이다。

本藥은世界的으로性學者이며 泰斗이고 日本有數의醫學界 [illegible] 羽太銳治先生의發明한것이다。

註文은總發賣元으로

完成하기까지에莫大한硏究費用을要하엿음에도不拘하고藥價는特價 二八〇粒五圓、一〇〇粒二圓、六〇粒十圓에논아드립니다。無類의特殊藥인故로現在左의總發賣元에서만販賣中입니다 送料各十五錢式加算하시요

東京市芝區濱松町十三ノ一 合名會社 春泉堂 振替東京七七一番

婦人의全愛를獲得하는捷徑은

キングオブキングス가잇슬뿐

三萬名大便檢査
傳染病保菌者四十八名
各樣各層에分布된病菌으로 勤務處等을大消毒

각종각층의직업을 총하야삼만명의 대변을 뽑아서 지난구월부터 이달초순까지에 경성제국대학병원 철도병원 적십자병원 총독부 세균검사실 경기도위생과 시험실 경성부 위생과 시험실등 각처에 부탁하야 검사해본결과 한계사십팔명의 보균자(保菌者)를발견하엿다

그가운데서 적리보균자는 여섯명이며 전부일본내지인이며장질부사보균자는 열여덟명인데 조선사람은 세명 일본내지인은 열다섯명이다 파라지브스보균자는 스물네명인데 조선사람은열명 일본내지인은 열네명이다그러고 그직업별을 보면 적리보균자는 무직자가 세명 중학교생도가 한명 전화국원이 한명 학교사무원이 한명이다 이가운대서 일가족세명이나 보균자가 잇는집도 발견하엿다

장질부사 보균자는 무직자열명 료리집서괴 한명 철도국원한명 도야지고기장사집 집꾼인 한명 보통학교 생도한명 회사원한명 세무서(稅務署)관리한명공업학교생도한명이다

파라지브스보균자는 녀학교및 전기학교생도가 다섯명이다만 장사가 한명 전기회사원한명 녀학교교유 한명 총독부관리한명 료롱자 한명 백화점 점원한명 리발업자한명 료리집과 식당녀급한명 계란장사집 점원한명 식당영업자 한명이엿다 이와가티 각종직업에 종사하는 사람가운데서 보균자가 석겨잇스므로 경기도 위생과에서는 이십사일에 각경찰서에 지령하야보균자의 자택은 물론 룡한호은 근무하는 곳의 변소소독을 엄중히 하도록하엿다

전긔 각보균자의 사는 곳을 본면 장질부사보균자는 명치정(明治町)이정목 대도정(大島町) 북미창정(北米倉町) 삼판통(三坂通) 병목정(並木町) 화천정(和泉町)등 각처요 파라지브스보균자는 약초정(若草町) 남미창정(南米倉町) 한강통구관사 욱정(旭町)일정목 한정(鉛町) 봉래정(蓬萊町)사정목 청엽정(青葉町) 대화정(大和町) 팔판정(八判町) 태평통(太平通)이정목 본정오정목 주교정(舟橋町) 앵정정(櫻井町)등 각처이며 적리보균자는 본정오정목 신교정(新橋町) 앵정정(櫻井町)등 각처이다

教育勅語下附 盛大한記念式

경성부교육회주최로 이십사일 오후두시사십오분부터 부민관에서 교육칙어 어하부이십오주년긔념식을 거행하엿는데 참석자남녀오백여명으로 대성황이엿다 처음 봉독이 잇슨뒤 총독유고와 독과 축사 선언결의문랑독등으로순서대로 식을마치고 경성제국대학총장 속수황(速水滉)씨의 강연이 잇슨뒤축연(祝宴)이 잇섯다

에대책을 연구중이엿섯는데 근일중 이에 제일착으로버치 한해(旱害)수해(水害)충해(虫害)에대한 지주간담회를개최하고 선후책을강구중이라고한다

面勢擴張따라 東面議員增選

【永登浦】금번시행된행정구역변경에 의하야 대부분은 경성부에 편입되고 남어지부분이구로(九老)도림(道林)리의 편입으로인하야 면세가 확장되지 시흥군동면(始興郡東面)에서는 인구수가에 의하야 면협의회원을 증선케되엿섯는데 지난이십일일 오전구시부터 동일오후사시까지 동면사무소에서 그선거를 집행하고 유권자 총수백칠명에서투표자구십팔명 기권자는 겨우구명의 호성적으로투표를하얏섯는대 결국신림리(新林里)강신한(姜信漢)도림리(道林里) 유규현(柳奎鉉)량씨가당선되엿다고한다

和信手藝部 毛絲編物講習

종로(鍾路)화신상회(和信商會)에서는 오는 이십륙일부터 삼십일일까지 엿새동안 매일오후 두시부터 가튼다섯시까지 사이에 본사강당에서 제삼회 무료모사수편강습회(第三回無料毛絲編物講習會)를 열고 일반가정인들에게 강습을 시킬터이라는데 희망 학폰드사는 사람에게는 강습권을 무료로 진정하리라한다

旱害에稻熱病
始興郡下의凶農
二重災害로五割減收

【永登浦】시흥군(始興郡)내의경작면적은 칠천삼백칠정보인데 이앙기의 대한발로 백이십이정보는 이앙도하지못하얏스며 남어지 칠천이백팔십오정보는 간신히 모를내엿는대 압날의승부는 전긔에맛길밧게업섯슴에도불고하고 의외에도 황숙긔에 도열병이발생되여 오할이상감수를 보게되것이 삼백십구정팔반삼합 이상과 오할미만감소될것이 삼백이십정보삼합미만 감소될것이 삼백여정보로서 결국평년에비하야 오할이상의대감소를 면치못하게되엿슴으로 농촌진흥운동으로갱생도상에잇는 일반농가경제에 다대한영향을보게되엿스며 금후농민생활상 큰위협을보게되엿슴으로 시흥군당국에서는 능천(能川)군수이하 전원총사하야이

晩秋의誘惑?
出家女七件
永登浦署捜索願沙汰

【永登浦】감상의만추에 영등포경찰서(永登浦署)에는 수일내로 접수한출분녀(出奔女)의 수색원이일곱건이나되여 경관의두통을 알케하얏이잇다

▲其一…시내영등포정(永登浦町)일백륙십번지 리봉윤(李鳳允)(三一)의처 김은애(金恩愛)(二三)는 수년래로 중병에걸려 백방치료를 가하엿스나 약석이효험시 정신에 이상이생겨서 자조 집을나가는종세가잇섯는데 지난구월이십일 오전영시경 집안사람이 감히잠든틈을타서 또어듸로인가 종적을 감추어버렷다

▲其二…김포군양서면 개화리(金浦郡陽西面開花里)이백사십사번지 권녕덕(權寧德)의자부 리씨(李氏)(一七)는 지난시월이일오후팔시 무단출가하야 행방불명이되엿다

▲其三…부천군 오정면오곡리(富川郡梧丁面五谷里)일백이십오번지 김정순(金丁順)은 이웃집처녀 두명을다리고 어듸로인지 행방을 감추어버렷다

▲其四…본적충남례산군(忠南禮山郡) 이하불명 주소 시흥군서이면 호계리(始興郡西二面虎溪里)이백팔십삼번지 배병효(裵炳孝)의 처리씨(李氏)(三二)는지난구월십구일 장남리복동(李福童)(一〇)의 손을 잇글고 어듸로인지 도망하야버렷다

▲其五…충북청주군청수면청수정(忠北淸州面淸水町)일백오십륙번지한칠봉(韓七奉)(三二)의처정기순(鄭奇順)(一八)은 지난십삼일 오전십일시경가족들이 출타하고 집이 부인들을타서 아모원인도 업시 어듸로인지 다라나버렷다

▲其六…충북연기군조치원읍(忠北燕岐郡鳥致院邑) 일백사십일번지 리부억(李富億)의처 김성녀(一七)는 지난팔월 이십사일 오후일시경 무단출가하야 아직까지도라오지안는다는대 엇떤방면의말을들으면 경성방직(京城紡織)녀직공으로 뽑혀가지안햇나하야 목하조사중이다

▲其七…인천부경정(仁川府京町)일백 삼십팔번지 박성녀

日曜講話

◇壽松教會 午前十一時 福音傳播 全弼淳牧師 午後七時半 예수를따르자 卞鴻圭博士
◇貞洞第一禮拜堂 午前十一時 天理綱要 ・許 ?牧師 午後七時 未定 任英彬先生
◇石橋敎會 午前十一時 永生 朴淵瑞 氏 午後七時 死刑바든사람 洪秉璇 氏
◇中央敎會 午前十一時 學者에게現한하나님의基業 스톡스博士
◇復活社講堂 午後二時半 人間의使命 金敎臣 氏
◇覺皇寺 午前十一時 三藐三佛陀 朴聖權先生

蹴球審判의 嚴格化
"押込得點"消滅

伯林올림픽大會初參加에依하야 蹴球의發祥地인 歐洲에比하야審判의判斷에 懸隔한差異가잇슴을 깨달은 關東蹴球協會에서는 지난二十日夜東朝에서 審判委員會를열고 今般派遣役員 工藤코ー치、小野마네ー저의 出席을求하야 實情을聽取하고 審判技術上의 方針에關하야 安協한結果 現在日本蹴球協會發行의 競技規定에는 何等變更은업스나 今後의關東協會所管下의 試合에잇서서는 다음과가튼 條項에쪼차서 從來의規約을 嚴格히實施하기로 되엿다

◆GK에對한『챠ー지』의 嚴正을期하고저 從來에잇서서 足또는 腰部를使用하는것을 反則으로 看做하고 다만 肩部의『챠ー지』만을 正當라고 認定함『타이밍』의 合致함을 條件으로함

◆『뿌로킹・짜킹』反『헤딩』할때에 볼을보지안코 相對者를미는것(押)等의 反則을嚴格히함

◆自由蹴、門蹴、隅蹴、投入等의『아웃어브・플레이』(競技停止)가될때 새로운볼을 準備하엿다가 審判의『휘슬』(笛)을 速히 물게하야『께임』의進行을 速하게할것

◆主審과線審은 잘連絡을 取하야『께임』進行判斷의 正確을 期하기爲하야 뽈이업는곳에『라인스멘』이 逆『싸이드』에 남어잇서逆審等以外의 競技의 急變化에 備케함

◆服裝에關하야서는 膝當(무릅받치기)를 外部에 보이지안케할것、머리에다 手巾갓든것을 동이지못함

◆◆今日의運動◆◆

◆劍道‖全朝鮮綜合競技劍道 午後一時 太平通朝鮮日報社講堂(觀覽無料)
◆力技‖同上大會力技 午後六時 太平通朝鮮日報社講堂(觀覽料 一般三十錢 學生二十錢)
◆籠球‖第十一回專門學校大會 午前九時 京城運動場
◆卓球‖第四回全朝鮮大學專門校大會 午前九時 淸凉町大豫卓球場

續發하는地主暴擧
又復撤去命令
全仁川借地人恐慌

【仁川】속출하는 인천의지가는 지주들에게는 예상이상의 리익을주어 지주들이 밧는혜택은한두가지가아닌반면에 이중삼중으로 피해를밧고잇는바는 일반차지인(借地人)들이라한다 과반산근정(山根町)주민삼십삼호에게 철거령을나려 주민들은 불안한가운대에잇서 그대책을강구중이라함은 기보한바와갓거니와 이사실이잇슨지 불과상일이못되야룡운정(龍雲町)백미사(白眉舍)압방일대의이십사호에대하야 지주도거희칠(土居喜七)로부터 돌연철거를요구하얏다 그러나일반차지인들은전기지대를현지가에 분할매입하겟다함에도 지주는완강히 거절하고철거만을 고집하고잇다 가대난(家垈難)을 당하고잇는것을기회로 무리한리득을 엇고자철거를요구하야 일반차지인에게곤란을게획적으로 주고잇는 경향이 전반적으로 만연되고잇슴으로각 차지인들은 어느때에 전기와가튼 일을당할지몰라 누구나 불안을갓고잇다는데 이에일반차지인들은 그대책을 강구코자 불일차지인회를 개최한후 차지인조합(借地人組合)을조직하고 전인천적으로 협력하야 적극대항하리라한다

每日發病十餘名
市內腸窒扶斯去益猖獗

일긔가 불순한 관게로 시내에 장질부사가 류행되다함은긔보한바이어니와 그후 여전히병마는 굿칠줄을모르고 이십삼일 부내외 발생수를보면 장질부사 열명 적리두명 지후데리야두명 『파라지프스』한명이다 이와가티 매일시내에서 발생하는 장질부사환자가 십여명에 달하는상태인데 이는물론 기후가 조석으로 감작히 차지는점에도 다소원인이잇스나 그보담 음식물특히과실에일층더 주의하기를 바란다고 당국자는 말한다 그리고 예방주사 마즌이는 물론리병률(罹病率)이적을것이나 그것이절대적의것이 아니니깐 그들도역시주의하여야 한다고한다

東紡女工의出家

【仁川】본적을괴산군(槐山郡)에두고 현재동방(東紡)인천공장의 직공으로잇는 신현이(申顯伊)(一八)신헌이(申憲伊)(一七)두명은 매일가티게속하는 십이시간의 로동과 혹독한감독의감시하에 그날그날의생활을게속하야오든바 지난십일에는 오래간만에 휴가를어더 자기집에다니려갓다가 전기직공생활을고만두라하얏스나 원수의 흉작으로 먹을것조차업서 지긋한 직공생활을계속하지아니할수가업는형편이라 그들은생각다못하야 마침내 그의본집에유서한장식을남기고 어대로인지종적을감초우고말엇슴으로 그친권자들은 인천서에수색원을제출하얏다한다

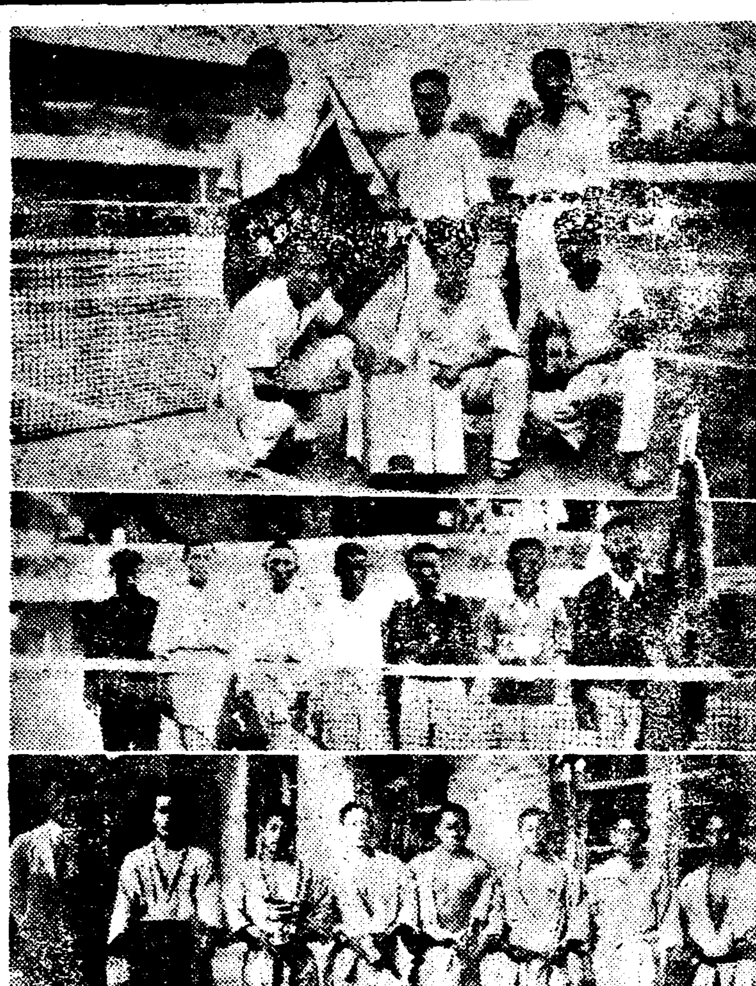

◇綜合競技大會=庭球專門部에 優勝한 延專軍(上) 中等部에 優勝한 徽文軍(中) 柔道에 優勝한 中東軍(下)

綜合競技庭球
延專·徽文優勝

朝鮮體育會主催의 第十七回全朝鮮綜合競技大會·庭球戰은 二十四日午後一時부터 京城運動場코ー트에서 열렷는바 다음과가튼 戰績으로 中等部에는 徽文高普가 徽新을 擊破하고 榮冠을獲得하엿고 專門部에는 延專이普專을 一蹴하고連二年制覇하엿다

◇中等部決勝戰
【徽新】【徽文】勝
×(李鉉基 李哲永)0…4(裴裕孝 金祿興)○
×(金景祐 金商鎬)0…4(任鵬宰 金鍾培)○
×(崔鳳俊 朴處三)1…4(申東傑 金鍾淳)○

◇專門部決勝戰
【延專】勝【普專】
○(李泰洙 金顯洙)4…3(張聖昀 洪性麟)×
○(伊鳳元 權福仁)4…0(李鍾元 金容善)×
○(李鎭三 朴正學)4…3(李尹範 崔容直)×

雙虹舞【22】
方仁根 作
金奎澤 畫

運命(七)

『아ー그러시구말구요 저보다도 더 잘아실터인데요』하고 윤호는 면장의태도가 조와질듯하여 기뻣다。면장은 담배를 빨고나서
『그러나 태식씨가 아무리 훌늉하드라도 내딸하구는 혼인을 하기가 어렵소。모처럼 윤호씨가 말하는데 미안하오만은 첫재 리혼한것을 나는 찬성하지 안소。그야 본즉이 리혼한경우에는 하기도해야하지요。그러나태식씨로말하면 리혼아니해도 조흘것을 파여하섯하고 혼인하려는그것뿐이오。내가 자세히는모르지만 그부인이 학식은 업지만는 인물조코 마음씨곱고 현부인이랍듸다。태식씨가 공부하는동안에 그크나큰 살림을 혼저도마타하고 시부모공경하고봉제사밧들고 알뜰살뜰히 살림을 해가며 남편이 금의환향하기만 고대하엿슨데 떡줄어하고 와서는 처번말이 여학생첩이나 기생첩을 두겟스니 그것을 허락하는지 붉연이면 리혼하겟다고 햇다나ー그부인이 구식녀자이면서도 결기가잇는지 리혼을하면 햇지 첩두는것은 못보겟소해서 결국 리혼한모양이니 그러냐자에게 딸을주고 십지는 안소。둘재그사람의험담을 늙은사람이 하는것갓소마는 조금난봉긔가 잇거든。사내자식이 난봉긔가 업스면 못난편이지마는 그런사람은 사위로 삼기는 의뢰하단말이지 그밧게도 내게맛지안는것이 만치마는 그거야 다말할것 업고 내사위를삼자면 이런게 다흠이지마는 그대로 보통으로말하면 암 이촌에서야 일등인물이요 유망한 청년이것은 사실이요』하고 면장은 말을끈헛다。

윤호는 얼굴빗치 푸르락 붉으락하고 정신이 땅 돌며 무슨 광떠러지에서 독떨어지는것가탓다。자기집엔 노인 태식의조혼논도 동둥떠나가는것가탓다。
『그럼 가합지아니하시다는말슴이지요』하고 윤호는 번연하여는말을 물엇다。
『그러나 그것은 내생각이요 어비된 늙으니의말이지만 당자의 의견이 어떤지 그건 모르겟소 나는 혼인을 부모의 맘대로강제로 하는것은 반대하는사람이니까 내딸이라도 정히 그럴테로 가겟다면 말릴수도업소。몰론 간섭하고권고는하겟지만 죽어라하고 간다면 강제로 못가게는 할수업소。그게죽 팔자이니까 그러나 내딸도 모르긴하겟소마는 아마그럴테는 아니가리다ー그러니 거기는 아주단념하고 다른데나 조흔자리가 잇거든말해주시요 하여든 우리집생각을 그처럼 해주니 고맙소 고마워』

윤호는 이때처럼 면장이 미운때는 업섯다。그전에는 그래캐승배가되고 훌륭해보히든것이 망녕들린 늙은이로 밧게 보히지아니하엿다。기어코 이혼이니를꺽고 이혼인을 되게하는것이 원수가튼이 될것가탓다。그러자면 오늘을파여넘기는 수단밧게 업다고 윤호는 그래도 졀부락 말하지안코 일루의 희망을 억지로품엇다。
『네 정히그러시다면 할수업습니다』하고 윤호의 불평미대로 뢰부라진 말에서 나오는 말을 약간 살기잇게하고 옷득이처럼 빨다이러섯다。그의 까마잡한 얼굴에부른 납작한 코스잔등에는 어떠케 애를 썻든지 진땀이 솟아올나왓다。면장은재터리에 담배를 톡톡털며 부드러운목소리로
『왜그러케가오 더이야기나 하지』하고 말하엿다。
『느저서 가봐야겟습니다 안령히게십시요』
윤호는 박크로나오니 어느새 해가 독떨어지고 컴컴해졋다。그의마음에도 찬란한 희망의 해가독떨어지고 실망의 어두움이 휩싸고도는것가탓다。그는 성이따르나서 주먹을 잔득쥐고허둥지둥 밧깥쪽으로 뚱내로나려왓다。만일 혼담이되엇드라면 도조캐되면 그길로 려식에게가서자랑을하고 또 돌이서 축배를마신뒤에 자동차를타고 정거장으로 전에게가서 밤새것 질탕치듯놀것인데 일이어러케 틀리고보니 태식에게 갈 염의도업거니와대이를려서 그대로 자기집으로갓다。엇가 아침녀에도 자기집에 돼잇슨는을 볼때만이 혼득하려니 지금은 그는을보면 얼만해도 무사히 자기것어 될것갓지안허 회가낫다。윤호가 방으로 들어가니
『아버지!』하고 아들이 뛰여달려드는것을 홰뿌리치는 바람에 아어는 비슬비슬하다가『으아!』하고 울엇다。그의안해는
『아니도데 서어나서 그래요』하고 쳐다보니
『듯기실혀!』하고 윤호는 뒷고창어로 찌르는듯한 소리를락 진면다。

藥 御問屋
京城南大門通二丁目 株式會社 新井藥房
電話本局 四〇九・一〇六八 四〇九・三四四八 振替京城一六一番

◎偉大한二大工業ー依賴할
돈모히는조혼家庭工業
信用잇는最高의會社의景氣잇는大事業進出
第一의工業은우리日常生活上不可缺의世界的消耗品으로서婦女子製造容易品조혼工業가장本社營業가장오래고信用及取引上斷然東洋一의權威잇는獨占的事業、規則書一覽하시오 西電話八五二一
第二의工業여러분의家庭總出動으로할수잇는日用消耗的製造至極簡便各土地의材料로自由히製造永久事社와現金取引할수잇는實的工業을推奬할有實하신분申込하라
大阪港區市岡四市場通 內外貿易株式會社

山下テント 釜山大倉町

韓氏家四代世傳秘方劑
效力偉大・萬腫速治
韓氏膏藥

光栄の純國産
大黒葡萄酒
美味、滋養의精
本品에豊富히含有한葡萄糖과果糖等은各種ホルモン을增殖하고 新陳代謝의機能을昂進하고 虛弱를改造하야强健한身體를만든다
比類업는天與强壯飲料
宮内省御用達 東京・淀橋・下落合 大黒葡萄酒株式會社

最新流行形
秋季大特賣 品質十個年 絶對安全!! 品物お氣に召さぬ時は交換自由!
精工舍製クロム16型懷中
1 七石(市價九圓品)特價三.五〇
2 七石(市價十一圓品)〃四.三〇
3 七石(市價十三圓品)〃五.九〇
4 七石(市價十六圓品)〃七.八〇
5 七石(市價十九圓品)〃九.四〇
瑞西製16型クロム懷中
イ 七石(市價六圓品)特價二.六〇
ロ 七石(市價十二圓品)〃三.七〇
ハ 七石(市價十七圓品)〃四.六〇
ニ 七石(市價廿三圓品)〃六.七〇
ホ 十五石(市價廿六圓品)〃七.九〇
ヘ 十五石(市價廿七圓品)〃八.四〇
瑞西製11型クロム腕卷
8 七石(市價九圓品)特價二.七〇
9 七石(市價十四圓品)〃五.七〇
◎ウオルサム16型懷中
A 七石(市價二十圓品)〃七.五〇
B 七石(市價廿七圓品)〃九.三〇
가다로구청구는 절수이전 보내시오
●前金註文ハ送料不要●代引ハ每個送料四十錢分郵便切手ヲ送附下サイ 送料前納者以外代引絶對謝絶
東京淺草松葉町二二 振替東京六六八五七 天賞堂

十月二十三日브터四日間의大作封切
유나이뎃트社超特作特級日本版
리차ー드빠래스라부스키氏大作品
싸우는巨象
로날드 콜맨氏 로ー렛다 양그嬢主演
英國의印度植民地政策第一頁를裝飾하는 그라이부의數奇한半生을描破한空前의大傑作
PCL超特作大名畫 山本嘉次郎 監督作品!
いたづら小僧
出演者 伊藤薫、大村千吉、藤原釜足、英百合子、高尾光子、宮崎照子
青春謳歌!潑剌!明朗의學窓으로부터 이러나는 煩悩와歡喜와 사랑의 交響曲!!
코ー럼비어提供全發聲 漫畫 愛의起源
大每特輯 國際뉴ー스
貫鐵町 電光三九五 優美館

◇十月二十二日브터三日間! 朝鮮映畫大會週間
◇金剛키네마社超特作映畫! 料金均一階上三十錢階下二十錢小人半
現代劇 青春의十字路 全十卷
監督 安鍾和氏
主演 李源鎔…金蓮實 朴濟…申一仙
소와가티일하든純朴한사나히!할수업는運命의작난거리가되야로잘길을차젓스나그곳역말할수업는人間들의醜悪한社會이엿스니 애달픈靑春! 마음의十字路에서갈바를못찻고헤매엿다 蹂躪! 憎惡! 復讐! 宿命的靑春마음의十字路에서헤매고올고만잇서슬것인가
◇五洋映畫社超特作大名畫
史劇 그後의李道令
脚色…監督…鬼才李圭煥氏
朝鮮鄕土藝術의精華이며永世不滅萬古烈女春香이의愛人李道令과의生活篇!
◇靑鳥映畫社超特作大名畫
鄕土劇 바다여말하라 全十卷
原作…脚色…安夕影氏 監督…李圭煥氏
新堂町 新富座

工夫中 ノーシン 노ー신

어린애기의安全과幸福을保證하는上揭商標에注意하십시오、수리표우유는育兒用으로安心할수잇는唯一한煉乳입니다
煉乳之元祖
ワシミルク
수리표우유

日滿一體强化와 國策大綱에 順應

農工併進、鑛工業振興必要

朝鮮經濟의 基本方針

産業調査會에서 決定한 答申案은 朝鮮産業經濟의開發大綱으로서 如左한大方針을決定하고 이 方針外에 八項에亘한答申이 잇섯다

一、朝鮮經濟의 基本的方針 朝鮮의産業經濟는 現下各般의狀勢、特히 政治、經濟、思想的國際對立激化의 趨勢에 照하야 또朝鮮産業經濟의 躍進的發展의 傾向과 日滿一體强化國策上朝鮮이 地理的으로經濟的으로 資源的으로擔當할 實力에鑑하야 中央政府의 國策決定大綱에順應하야 積極的으로 貢獻하도록 開發振興의 方策을 講究할必要가잇다。

朝鮮의 産業經濟對策은 從來 原料産業中心方策으로 부터 多種多樣한 新興産業의 全面的發展方策에 轉化하고 農工이 併進하도록 農本에 培하는同時에 自他의 諸産業 特히 旅時代에 잇는 鑛工業의 飛躍的 振興策을 必要로한다。

朝鮮의 産業經濟의 開發計畫에잇서는 帝國經濟圈內의 朝鮮以外의 産業特히 日本內地滿洲의産業과 緊密히 連絡할뿐아니라 朝鮮의地理的 資源的特質에鑑하야 進하야는 他地方의需要充足에充分한 寄與를하도록할 必要가잇다 朝鮮産業經濟開發의 實施에잇서는 世界經濟의狀勢 帝國의財政金融其他綜合을 按配할것이나 現下時局의 重大에鑑하야 經濟國內의資源總動員的活動에 依하야 積極的으로 經濟戰의勝者가될地位를 不拔히 培하는同時에國防의要望을 充足할 을 考慮하야 施設의綜合을 律할必要가잇다

經濟參謀本部인 連絡審議機關

綜合的經濟力充實을期코저 追加事項으로設置提唱

宇垣總督時代에잇서 國策이란 것을 主要目標로、工業朝鮮의確立이 提唱되어온것이 南總督時代에들어서 對滿政策과 關聯하야 前記政策이 一層强化될것이 豫想되엿고 今般産業 經濟調査會도 그主旨下에 進行되고잇슴은 熟知의事實이엇스나 同調査會에 追加된 諮問事項으로、

▲內外産業經濟의 積極的建設에關한 連絡이一層 緊要하다는 題下에 日本內地、朝鮮、滿洲의 三地首腦部가 一貫한 國策的産業經濟政策을 遂行키爲하야、經濟參謀本部와가튼 連絡審議機關의必要가 主唱되고잇슴은 注目되는일이다、即前記題下의當局이 이諮問要旨는다음과갓다提示한바로써 朝鮮經濟의 獨自的立場이란것은 日本內地와 滿洲의經濟政策에 完全히 融化되여야할것이 高調되고잇슴은 더論할餘地가업다

現下의情勢上 帝國經濟圈內에잇서서 綜合的經濟力의 積極的充實化를 圖할必要가 緊急한바잇음과 朝鮮滿洲에잇서서、産業의 全面的 發展의趨向에鑑하야 帝國國策의 決定에順應하야 內外産業全般을總觀하야 適地適業主義에 依하야 其積極的建設을 圖할必要잇다 그럼으로 政府部內에 內外産業經濟의 積極的建設에關한 連絡審議機關을 設하야 一貫한 指導方針을 決定하고 此方針에 基하야 各般의具體的方策을 實施할必要가잇다

産調答申案內容

農林水産에關한件

農林業

(夕刊經濟面에서 續)

三、森林의 利用增進의 徹底를 圖할것

森林의 現況과 各種産業勃興의 趨勢에 鑑하야 林業의 經營에 對하야서는 國土保安、水源涵養等 公益上의 使命의 達成을 期하는 同時에 林野의完全한 利用을 促進하기 爲하야 다시 從來의 諸施設을 擴充하는外 特히 未利用林의開發 濶葉樹의利用 各種用材의造成等에關한 對策을 樹立하야서 一層林利의 開發增進을 圖할 必要가잇다。

▲施設計畫

가、未利用林의 開發을 圖할것

朝鮮의 森林中에는 搬出設備가 整備되지안키때문에 아즉 全然 利用不能한 林分이 만흐므로 各種運搬의 運材施設을 施하고 未利用林의 開發을 圖할 必要가잇다。

나、濶葉樹의 利用增進을 圖할것

濶葉樹는 아즉 大部分 利用되지안코 山野에 死藏되는 現狀에잇스나 近時 其用途가 顯著히 擴大되게되엇스므로 製材事業의 勃興을 期하야써 濶葉樹의 利用增進을 圖할 必要가잇다。

다、用材林을 造成할것

朝鮮內의 用材의 需給狀態는 逐年 增加하야 旣往의 實績에 徵하면 將來 顯著한 缺乏을 招來할 念慮가 잇스므로 速히 用材林의 造成을 圖하야써 各種用材의 充足에 資할 必要가잇다。

라、災害防除林의 施設을 促進할것

朝鮮의 地質、氣象、林相及年年頻發하는 風水害等에 鑑하야 國土保安과 風水害等을 防除하기 爲하야 水防林、濫樹林、防風林 防潮林 海岸砂防林等의 災害防除林을 施設할 必要가잇다

四、工業原料農林産物의 增産을 圖할것

各種工業이 朝鮮內에 進出勃興하고잇는 現狀과 最近의 國際情勢에 鑑하야 棉花、羊毛、木材、팔프等 日本의 重要工業原料의 增産을 圖함은 勿論 朝鮮에서 有望視되는 其他 各種 工業原料 農林産物의 增殖을 圖할 必要가잇다。

▲施設計畫

가、棉花增産計畫의 强化를圖할것

內外의 情勢에 鑑하야 急速히 棉花의增産을 圖할必要緊切함이 잇슴으로 現行棉花增産計畫을 擴充하야 棉作適地의 擴張 最低價格의 維持 指導監督職員의 增員其他必要한 施設을할必要가잇다

나、特用作物의 獎勵를할것

工業原料로 有望하고 또朝鮮의 氣候風土에適한 特用作物中 煙草、甘藷、馬鈴薯、菊芋、苧麻、亞麻、薄荷、홉프等에對하야 優良品種의 選出普及、生産物의 販賣斡旋、指導職員의 設置其他必要한 施設을 하고잇다 또甜菜는 高地帶의 開發上有望한 作物로 認함으로 各般의 試驗調査를 促進하야 迅速히 獎勵의 基礎를 確立할必要가잇다

다、羊毛의 增産을圖할것

現下의 國際情勢와 農業經營改善의 見地에서 綿羊增殖의必要緊切함이 잇슴으로 그增殖計畫을 擴充하야 羊毛의 增産을 圖할必要가잇다

라、木材팔프原料資材를 增殖할것

最近纖維工業의 勃興에 依하야 더욱 資材의 需要增加하엿슴으로 將來에잇서서 木材팔프資源의 供給을 充分히하기爲하야 原料資材를 增殖할必要가잇다

마、軍需工業用材의 增殖을 圖할것

軍需工業用材인 胡桃、박달、樺、아카다모、栗皮木等은 모다國策上重要한 林産物임에 不拘하고 蓄積少하야 將來의 供給上憂慮할 實情에잇스나 此等樹種의 生産은 長年限을 要함으로 미리 一定한計畫을 樹立하여 增殖할必要가잇다

五、農林産物의處理方法의合理化를圖할것

農業의 堅實한 發達及農家經濟의 充實을 期하기爲하야 農林産物處理方法의 合理化를圖함은 朝鮮에잇서그現狀에鑑하야 最緊切하다고認함으로 販賣機關及販賣斡旋機關의 設置普及과 販賣組織의 强化를期하는同時에 農林産物의處理를 適切有利케하기爲하야 加工貯藏及運輸에關한諸施設의改善充實을圖할必要가잇다

▲施設計畫

繭、棉花、叺等의 特殊産物에對하여는 販賣統制가 現在施行되고잇스나 其他의農林産物의處理方法은極히 不充分한 實狀에在함으로 그改善을圖하기爲하야 販賣機關의 設置普及을 圖하야 販賣斡旋機關을 統制하고 販賣機關과의 連繫를緊密히하는同時에 販賣、加工、貯藏、運輸方法及資金融通方法等의 改善을圖하고 또販賣와 販賣斡旋에關한 設備及事業에對하여는 助成方法을講究할必要가잇다

水産業

一、漁船開拓保護와企業의安全을圖할것

沿海州、黃海及中國東海遠海의 遠洋漁場은 아직相當히 擴張할 餘地가잇슴으로 그開拓에努力하고 優良漁船의普及、漁港의 修築等과相俟하야 漁獲의增進을 圖하는同時에特히 沿岸漁業에對하여는 漁利永續의 方策을 樹立하기 爲하고 또企業의 安全을期하기 爲하야 諸種의施設을 講하야 水産業의健全한 發達을 圖할必要가잇다

가、遠洋漁場의 開拓을圖할것

朝鮮近海에는 沿海州遠海、黃海、中國東海等朝鮮漁業의 進出할好漁場만흠으로 遠洋에잇서서 新漁場의 開拓及新規漁法에對한 助長獎勵를 하는同時에 一面日本海道沿岸으로부터 沿海州에 亘한海區에잇서서 明太魚、鰊、鯖等 黃海方面遠洋漁區에잇서서 鯛、鰆、鮫、鱈等外에 遠洋未知의漁場이 不少함으로 漁場의 探査、漁撈法의試驗을施行하고 다시 當業者를獎勵하야 漁場의開發을圖할必要가잇다

나、優良漁船의普及을圖할것

遠洋漁業에進出을 促하는同時에 一層漁業의安全化를 期하기爲하야 左의 諸施設을하고 優良漁船의普及을 圖할必要가잇다

1 各種漁業에 適當한 優良漁船의船型及其他機關裝置具의 標準을 定하고 그建造를助成하야 其普及을圖할것

2 漁船의設計、監督上의 指導機關設置

3 主要漁港에 漁船造船所及船用機關製作工場의 設置를助成하야 그普及을圖할것

4 船員養成을爲하야 朝鮮水産會로하여금 常設講習會를 開催케할것

다、漁港網을 完備하고 또漁港施設을 擴充할것

朝鮮에잇서서 漁港施設은 漁業의現狀과 今後더욱 沿海及遠洋에進展하려는 漁業에 順應치못하는 狀況임에鑑하야 急速히 漁港網及避難港網의完成과 漁港施設의充實을期할必要가잇다

라、沿岸漁場의 保護에努力할것

沿岸漁場은 近海漁業及沿岸漁業自體의發達에 伴하야 그生産은 大體로 漸減의傾向에잇슴으로 蕃殖保護에關한 基礎調査의擴充과 相俟하야 水産動植物棲息蕃殖條件의 人工的保護及改善施設을 積極的으로 獎勵할必要가잇다

마、海難의防止와 救濟施設을 充實할것

過去十年間의 漁船遭難數를 보면 實로日本內地의 約五倍의 遭難率을示하고잇스나 將來優良漁船의普及과 港灣施設의充實로因하야 크게緩和되리라고하나 그救濟는 一日도 忽諸에 附하기 難한바임으로 漁船保險制度又는 이에 代할漁船遭難救濟施設을 實施할必要가잇다

二、水産業及鹽業開發을爲하야干潟淺海及內水面利用을圖할것

朝鮮西海岸及南海岸의 廣漠한 干潟地와 이에 接續하는 淺海의 利用方法에 對하야서는 特히 調査研究를 遂하야 貝藻類增殖의 合理的經營方法을 講하고 又는 工業用原料로서 重要한 鹽의 供給을 潤澤케하기 爲하야 鹽田의 擴張을 計하는等 그 利用價値 增進의 方策을 講하는 外 內水面의 淡水魚增殖의 普及을 圖할 必要가잇다

▲施設計畫

가、干潟淺海利用에 關한 基礎調査를 遂하야 그 開發을 圖할것

干潟淺海는 貝藻類의 養殖에 依한 利用範圍가 넓다고 하나 其形態及土質은 多種多樣하야 그 獎勵指導에는 明確한 實際上의 技術的根據를 必要로 하는데 從來 이에 關한 施設을 缺함으로 西、南海岸에 適當한 地에 水産試驗場所屬의 干潟淺海利用研究所를 設置하고 專히 貝藻類의 養殖及養殖物의 處理에 關한 試驗調査를 遂하야 斯業의 開發을圖할必要가잇다

나、工業用原料鹽의 增産을圖할것

日本의 工業用原料鹽의 需要는 累年 增加하는데 其殆半은 諸外國으로부터 輸入을맛는 狀況임으로 近年 臺灣及關東州의 鹽田擴張과 最近滿洲國渤海沿岸의 鹽田築造計畫의 樹立을보게 되엇스나 此等給源地의 生産으로서는 其需要를채움에不足한狀況에 잇다 그런데 朝鮮에서는 食鹽用鹽의 自給自足의目標가大略 確立하얏슴으로 그實現을期할것은 勿論도한相當히 넓은鹽田適地를 政府에서 保留하고잇슴으로 이를開發하야 工業用原料의 生産을할必要가잇다

다、內水面의 淡水魚增殖의 普及을圖할것

河川、湖沼의 水産增殖施設의擴充하고 農山村의 保健食糧의 給源과 副業收入의 增加를 圖할 必要가잇다

三、水産物價値의增進을圖할것

漁獲物의 冷藏、冷凍及輸送에 關하야 適當한 施設을하야써 保健食糧으로 가장 適切한 鮮魚及凍魚供給을 圓滑케하는同時에 水産物의 防腐及製造加工方法을 改善하야 其利用價値의 增進을 圖할必要가잇다

▲施設計畫

가、漁獲物의 保藏과 配給機構의 改善을圖할것

沿岸都市에 偏在하는 製氷、冷凍、冷藏施設을 主要漁業根據地에 擴充하야 漁獲物의 保藏을完全케하고 또 全沿岸에 輸送網을 擴大하는同時에 輸送船舶의 鮮魚及凍魚의 保藏設備를 改善하야 그 輸送配給을 圓滑케할必要가잇다

나、水産加工의改善을 圖할것

朝鮮의 水産加工業은品質의向上、生産費의低減、廢棄物의利用 從來肥料에 供給되는것의 飼料化及食品化等 改善을 要하는事項이 極히 만흠으로 그改善에 關한 試驗機關의 活動과 相俟하야 左의事項을 實施할 必要가잇다

1、優良한 水産加工機械의製造工業의 發達을 圖할것

2、製造用鹽 其他의 防腐劑의 供給을 圓滑케할것

南總督閉會인사

閉會에 臨하야 委員各位에 一言 인사를 하고저 한다 顧컨대 發展의 途上에 잇는 朝鮮의 産業經濟에 對하야 根本指導를 策하는데 參考에 資할 目的으로써 널리 內、鮮、滿各方面의 斯界에 잇서서 權威者인 各位에 委員의 勞苦를 어더 玆에 去二十日以來 五日間에 亘하야 朝鮮産業經濟調査會를 開催하엿든바 各位는 會期中 終始非常한 熱心으로 가장 眞摯히 審議를 傾하야 所期以上으로 極히 有意義한 成果를 擧하고 玆에 閉會하게된것은 本官의 衷心으로 感謝不堪하는바이다 今回收穫을어든바는 今後의施政上에 絶好의資料로서 參酌할 方針이어서 各位의高見은 將來半島産業經濟發展의 一大指針이될것으로 確信한다 또今後에잇서서도 日滿經濟의發展上乃至 國防의見地에서 새로운意義를가지게된 朝鮮産業經濟의使命遂行上 留意하여주어 時時로 무엇이나 所見을 開陳하여주도록 希望한다 閉會의際 邦家를爲하야 各位의 加餐을祈한다

鑛物資源及動力 資源에關한件

朝鮮에는 豊富한 鑛物資源及 動力資源이잇서 그開發利用의 適否는 國力의 伸張과 國防의完否에 影響함이 甚大할것임으로 資源開發의 促進 及經營의 合理化를 期하는 趣旨下에 다시 大要左의方策을 取할 必要를 認한다

一、鑛物資源의 調査探鑛에 關한施設을 充實하고 그開發을 促進할것

朝鮮에는 埋藏鑛物의 種類가 頗多하야 特히 日本全體로서 産額이 僅少한 各種重要鑛物이 多量으로 賦存되어잇는듯함으로 다시 調査機關을 整備하는同時에 探鑛獎勵施設을 擴充하야서 各種鑛物資源의 開發을 促進할 必要가잇다

▲施設計畫

가、地質調査에 關한 機關의 擴充을 圖할것

現在 地質調査所는 規模가 極히 狹少하야 時代의 要求에 副치 못함으로 特히 緊要하다고 認하는 地域도 選定하야 此地方의 調査를 可及的 速히 完結하도록 施設을 擴充할 必要가잇다

나、鑛業研究에 關한 機關의 擴充을 圖할것

燃料選鑛研究所의 現在設備로서는 鑛業試驗研究의 萬全을 期하기 어려우므로 機構의 充實을 圖하는 外에 試驗設備를 整備하며 또 一部는 이를 一般에 開放하여 當業者의 研究를 獎勵하는 等 速히 內容을 擴充할 必要가잇다

다、重要鑛物資源의 調査를 施行할것

金、銀、銅、鉛、亞鉛、水銀、니켈、白金、망강、石綿等 日本에 不足한 鑛物資源 及 鐵、銅、硫化鐵鑛等 特히 必要하다고 認하는 鑛物資源에 對하야 鑛石의 探鑛及 成分埋藏量、探鑛可能量等을 調査闡明하는 同時에 나가서 起業計畫을 調査立案하야 그開發의 促進을 圖하야써 資源의統制運用計畫達成에 資할 必要가잇다

라、重要鑛物의 探鑛을 獎勵할것

朝鮮의 鑛業은 아직 大槪規模가 狹少하고 探鑛이 不充分하기때문에 開發을 그르치며 或은 開發을 不可能하게함으로 于先 銅鑛、鉛鑛、錫鑛、안티모니鑛、亞鉛鑛、鐵鑛、硫化鐵鑛、크롬鑛、망강鑛、텅스텐鑛、水鉛鑛、니켈鑛、黑鉛、雲母、石綿、明礬石、螢石、마그네사이트等의 探鑛에 對하야 金探鑛獎勵施設에 準하야 그 獎勵의 方法을 講할 必要가잇다

二、鑛業企營의合理的 發展의 方策을講究할것

鑛業企營을 合理化하야써 鑛利의 保全 及 投資의 安全을 期하기爲하야 資本 또는 起業의 統制를 行하는同時에 斯業의 圓滿한 發展을 期하기爲하야 適當한 助成方法을講할必要가잇다

▲施設計畫

가、鑛業企營의 統制를 圖할것

無謀한 市場의 競爭에依하야 亂掘의弊를 釀成하고 或은 需要의 興廢가 事業의 安定을缺하며 또 一地方에 小鑛山이 群立하야 投資의 重複을 보는等은 모다 鑛業의 合理的發展을 阻害하는일이 만흠으로 速히 各種鑛業의 實情을 調査研究하야 鑛業의 合同 又는 鑛産物販賣의 協定等 適當한 統制를 圖할 必要가잇스며 檢討善處할 必要가잇는것은 左와如하다

鐵、明礬石等 軍需鑛物에 關한 無煙炭鑛業合同의完成

同一地帶에 群立한 小規模金鑛業의 合同 又는 經營의統制

黑鉛、텅스텐、水鉛及 螢石鑛業等의 鑛産物販賣의 統制

나、生産費輕減의 方法을 講할것

鑛業의 採算을 向上하야써 起業의 促進을 圖하기爲하야 鑛業用道路의 新設改修、鐵道及 船舶運賃과 動力料金 低減의方法을 講究할必要가잇다

다、鑛夫의保護에關한制度를 整備할것

鑛夫는 他의 工場勞働者에 比하야 一層 不衛生、또 危險이 만코 特히 最近 鑛業上의 發展에 伴하야 罹災者의 扶助 救恤을 要하는 것이 漸多한 傾向에 잇서서 그 保護에 關한 基準을 示하야 勞資의 協調融和를 圖할것은 勞資의 協調融和를 招來하는 所以임으로 速히 朝鮮의 實情에 適應한 鑛夫勞役扶助에 關한 規則을 制定할 必要가잇다

라、鑛業警察에關한 制度를 整備할것

鑛業施設의 完全을 期하고 公害를 豫防하며 從業者의 安全을 期함은 鑛業의 合理的發展을 助長하는 所以임으로 速히 朝鮮現下의 鑛業實情에 適應한 鑛業警察에 關한 規則을 制定할 必要가잇다

三、茂山鐵山의開發을 急速히 實施할것

日本製鐵業의 現狀에 鑑하야 埋藏量이 豊富한 茂山鐵山의開發을 圖하는것은 가장急務라고 認함으로 速히 開發施設을 整備할必要가잇다

施設計畫

가、茂山淸津間鐵道의擴張整備를圖할것

現在 鐵道로서는 輸送力이不充分하다고 認함으로 古茂山茂山間鐵道區間의擴張 傾斜의修正或은 待避線의 增設及 機關車 貨車의 增備等 茂山淸津間 鐵道輸送力을擴張整備할必要가잇다

나、淸津港의 船車連絡施設의擴充整備를 圖할것

淸津港의 現在 船車連絡施設은 不充分하다고 認함으로 茂山鐵山開發計畫에 順應하야 그擴充整備의 方法을 講究할必要가잇다

다、貧鐵鑛選鑛事業의 起業促進을 圖할것

茂山鐵鑛은 大部分 貧鐵鑛임으로 그選鑛事業의 起業促進方法을 講究할必要가잇다

라、製鐵事業을 起業시킬것

茂山鐵鑛은 採算上 山元附近에서 製鍊하는것을 適當하다고 함으로 北朝鮮地方 適當한地에 銑鋼一貫作業을 行할 製鐵事業을 起業할 必要가잇다

三、發電水力의 開發을 促進하는 同時에 電力統制計畫의 圓滑한 遂行을 期할것

朝鮮의 新興産業의 全面的展開에 應하야 特히 發電水力의 開發을 促進하는 同時에 旣定의 電力統制計畫의 趣旨를 達成하기 爲하야 必要한 施設을 講할必要가잇다

가、國境河川發電水力調査를 行할것

鴨綠江及豆滿江의 本流의 豊富한 發電水力(百萬키로왓트以上豫想)의 開發을 圖함은 日滿産業開發上 가장 緊要한바임으로 그發電水力에 關한 調査를 施行할 必要가잇다。

나、發電資源의 保全을 圖할것

1、貯水池用地의 投機的 地價騰貴를 防止할것

發電計畫에잇서서 發電水力의 貯水池用 土地에 對하야는 投機的 買占을 防止하기爲하야 適當한 對策을 講하야써 發電水力의 開發에 支障이업게할 必要가잇다

2、發電用炭田의 保全을 圖할것

發電에 利用함을 適當타고하는 炭田에 對하야서는 이를 國家에서 保留 又는 그開發에 必要한 條件을 附하야 將來發電에 支障이업게 할必要가잇다

工業에關한件

朝鮮의 工業政策은 現下의國際情勢及 朝鮮內의産業經濟發展의 動向으로보면 日本內地、朝鮮、滿洲産業의 調整을 保持하야 一層斯業의 積極的振興을 期할 趣旨下에 다시 大要 左의 方策을 取할 必要가잇다고 認한다

一、工業의 統制에 關하야는 朝鮮內各般의 事情과 日本內地及滿洲의工業과의關係를 考慮하야 適當한施策을講할것

朝鮮의 各種工業은 顯著히 勃興의機運에 向하야 漸次發展의 道程에잇는데 此等企業의 濫設의弊를 防止하고 他面日本內地工業과의 調整的發展을 期하기爲하야 適當한 施策을講할必要를 認하나 朝鮮의 工業은 아직 發展途上에잇슴으로 至高度의段階에 達한 日本內地의 工業과 一律로 이를統制할수업는 現狀에 鑑하야 日本內地와 關聯이잇는 工業에 對하야는 特히當該生産品의 生産及販賣條件을 較量한 우 適地適業의 趣旨에 則하야 個個의 事態에 應하야 適當한 統制上의 對策을 講하며 또 滿洲와 關聯이잇는 工業에 對하야는 이것과의 調整도 考慮하야써 此等相互의 協調를 保持하고 其他의 工業에對하야는 朝鮮內生産者 及 消費者의 利害를 考慮한우에 適宜히 이를 統制할 必要가잇다

▲施設計畫

가、重要産業의 統制에 關한 法律의 實施에對하야는 그時期、方法에對하야 愼重考慮할것

重要産業의 統制에 關한 法律의 實施에對하야는 그時期에 對하야 愼重考慮할 必要가잇는바 이를實施할 境遇에잇서서는 大要左의方法에 依함을 適當하다고 認한다

1、指定業種

朝鮮에서 指定할 業種은 大體 그生産能力이 朝鮮內의需要를 채우게되든것 又는 이를 超過하는것으로 統制를 必要로하는 狀態에잇는것과 그運用方針에서 말할趣旨에 則하여 內外地를 一貫하야 統制를 要하는것에 對하야 朝鮮總督이 順次로 이를指定할것

2、運用方針

帝國經濟圈內에서 그生産及販賣條件을 較量한 適地適業의 分布開發을 圖하야 帝國經濟力의 充實及 對外競爭力의强化를 期하는 同時에 一面 生産者及 消費者의 利益의 調和를 圖할 趣旨下에 그運用을 適宜히 할것

나、中小工業의 統制에 關한 法令을 制定할것

中小工業의 統制에 關하야는 速히 工業組合令을 制定하고 組合組織에 依하야 自治的統制를 圖할必要가잇다

다、內外地及 滿洲國과의 連絡方法을 講究할것

內外地及滿洲國間産業의 調整을 期하기爲하야 當業者로하여금 自治的으로 連絡協調를 圖하는 同時에 必要에 應하야 官民間의 連絡協議에 依하야 互相의 協調를 促進할必要가잇다

二、國策上重要한工業에 對하여는 特別한振興策을講할것

國策上 特히 國防上見地에서 重要하다고 認하는工業에 對하야는 現下의情勢에 鑑하야 特別한振興策을 講하야써 急速且積極的으로 그發達을 圖할必要가잇다

▲施設計畫

朝鮮의地位와 資源 其他의企業條件에 鑑하야 日本內地 及 滿洲에잇서서의 對策과 連繫를 保持하야 製鐵業、輕金屬工業、造船業、自動車及飛行機組立修理工業、鑛業用機械製造工業等의 振興을 圖하는外에 液體燃料政策의 一部를 分擔하야 計畫的으로 石炭系液體燃料工業及 燃料알콜工業의 確立을 期하는 等을 爲하야 大要 左에 揭하는 施設을 急施할必要가잇다

1、必要에 應하야 獎勵金을交附하는外에 事業에 要하는動力料金及 運賃의 輕減運輸施設의 整備 原料의 確保、用水調査等에對하야 될수잇는限의 特典 又는 便宜를與할것

2、事業에對한 認可制의 設定 事業을爲한 必要한 土地收用權의付與、租稅에關한 特典及 保護關稅의 設定等에 對하여는 그事業에 應하야 機宜의 方策을 講할것

3、新規自動車及 電氣自動車의 普及을 獎勵할것

三、工業의合理的分布를圖할것

工業地帶의 素地를有한 地方에 對하야는 미리 適當한 施策을 講하야써 工業의 成立及 經營을 容易且 經濟的으로하는 同時에 右工業地帶以外에서 有利한 企業條件을 有하는 地方에 對하야도 適當한 施設을講하야 工業의 地方的發達을 促進할必要가잇다

▲施設計畫

가、工業地帶를 設定할것

工業의 成立 及 經營을 容易且經濟的으로하기爲하야 工業地帶의 地價의 暴騰을 抑制하는 外에 交通、運輸、電力、用水、産業、敎育等에 關한 方途를 講하고 且合理的 施設을 할必要가잇다

나、工業의 地方分散化에 關한 調査를 할것

地方化가 可能한 工業에 對하야는 可及的 그地方分散을 圖하기爲하야 그種目、地域及 施設할 事項에 對하야 調査研究를 遂하고 그結果에基하야 適當한 施設을할 必要가잇다

四、中小工業의振興을 期하고아울러 大工業과의調整的發達을 圖할것

朝鮮의 中小工業은 아직 不振의域을 未脫하얏는데 工業全般의 健全한 發展上 또 現下의 社會的情勢에 鑑하야 今後 一層中小工業의 振興과 副業的工業의 普及에 努力할 必要가잇는 同時에 一面 大工業과 中小工業과의 調整을 圖하야써 兩者의 倂存的發展을 期할 必要가잇다

▲施設計畫

가、工業組合制度를 設할것

現下 中小工業者의 不振한狀況에 鑑하야 工業組合制度를 設하야 그共同施設에依하야 加工販賣 購買及 利用等의 經濟事業을 行하야써 大企業이 가지는 利便을 享受케하는外에 檢査統制金融의 施設等에 依하야 業界의 改善發達을 圖할必要가잇다

나、資金融通損失補償制度를設할것

金融機關의 中小工業者等에對한 資金의融通에 對하야는 그損失에 對하야 一定限度의 補償을하도록 損失補償制度를 設하야써 事業資金融通의 圓滑을 圖할必要가잇다

다、助成施設을擴充할것

中小工業의 振興上 及 副業的工業의 普及上 必要한 經費에對하야는 一層 普遍的으로 助成金을 交付하기로하고 또 助成業種의 選定에잇서서는 特히 大工業과의 關聯을 考慮하야 兩者의 調整的發達을 期할必要가잇다

五、勞働效率의昂上과勞資間의融和를圖할것

勞働效率의 昂上을促하는同時에 勞資間의 融和를圖하야써 工業의 順調한 發達에 資할必要가잇다

▲施設計畫

가、工場勞働에關한 調査를할것

勞働效率의 昂上 勞資間의融和等에 關하야 適當한方策을樹立하기爲하야 工場勞働에關한 基本調査를 할必要가잇다

나、勞資間의融和에努力할것

工場主로하여금 一層勞働者의 保健、慰安、敎養其他生活의 向上과 能率의增進等을 圖하는데 必要한施設을 講하며 一面勞働者의 自律精神의 涵養에 努力할 必要가잇다

制酸과 鎭痛

胃酸過多

ノルモザン錠

노루모산

胃結膜의 防護
胃酸의 中和吸收
胃液分泌의 整制

노루모잔錠特有의 右三大作用은 胃酸過多症에對하야 原因的 治療效果를내는同時에 食後에가슴아리 噯氣 溜飮 空腹時 胃腸痛의境遇에 服用하시면 症狀이除去되여 氣分이爽快하여집니다

便秘에 效果잇다

노루모잔錠은 또腸의蠕動運動을亢進하는作用이 잇스므로 胃酸過多와併發하기쉬운 便秘에使用하야 催便의效果가잇습니다、

惡醉、宿醉에

過飮하야 氣分이나쁘고食慾不振하는境遇에服用하야 效果가잇고 飮酒前에服用하야 惡醉를豫防하며 飮酒後에服用하야 宿醉를防止합니다、

胃酸過多、胃潰瘍、胃液分泌過多、胃痙攣、胃痛、胃가다루、便秘、噯氣、溜飮、惡醉、宿醉

價格 一日分 [illegible] 外に數種あり

發賣元 株式會社 武田長兵衛商店 大阪市道修町
關東代理店 株式會社 小西新兵衛商店 東京市本町

86—1192(O)